EL DIARIO PALENTINO

N.º REFUNDIDO 10.433

Fundado en 1882 y 1890

(Depósito Legal: P-2-1958)
Razón Social: «El Diario Palentino-El Día de Palencia, S. L.». Mayor, 99.

(Franqueo Concertado)

EL DIA DE PALENCIA

Director: JOSE LUIS ALONSO ALMODOVAR

Oficinas, (Tfno. 722690). Redacción, (Tfno. 723942). Administración (Teléfono 722333 Mayor, 99

Apartado de Correos, 17

VIERNES 25 ABRIL 1975

EDICION TARDE

8 PESETAS

LOS COMUNISTAS, a 30 kilómetros de SAIGON

En las próximas horas se anunciará la formación del nuevo Gobierno survietnamita

Saigón, 25.—Tres batallones comunistas han atacado hoy la localidad de Trang Bang, situada a sólo 30 kilómetros de Saigón, informan testigos de vista.

La población fue bombardeada a mediodía, lo que dio lugar a que los habitantes trataran de abandonarla y los defensores huyeran a la desbandada, cada cual con todo lo que pudo recoger, de manera que la aldea quedó desierta a las pocas horas.

Trang Bang, cuya región fue bombardeada anoche por la aviación gubernamental, está situada a mitad de distancia entre Saigón y Tay Ninh, localidad esta última que, según parece, sigue en poder del Gobierno de Saigón.

Al nordeste de la capital, las tropas gubernamentales están cavando zanjas en la carretera que conduce a la base aérea de Bien Hoa, para dificultar el paso de los vehículos rebeldes.

En la región del delta del Mekong, las tropas gubernamentales han rechazado un ataque comunista a la aldea de Kien Phong, mientras que en otros puntos de esta misma región se han librado varias escaramuzas.

En Saigón, el toque de queda ha quedado acortado en una hora, con lo que en adelante finaliza a las 6 de la mañana, en lugar de a las siete. —Efe-Reuter.

ATAQUE DE LAS TROPAS GUBERNAMENTALES APOYADAS POR LA AVIACION

Saigón, 25.—El mando de Saigón ha informado que se han librado duros combates a 50 kilómetros al noroeste de la capital, aun cuando los encuentros armados se mantienen dentro de un nivel bajo, como consecuencia de la expectación que reina en el país ante la inminencia de posibles acontecimientos políticos.

Las tropas gubernamentales, apoyadas por la aviación y la artillería, han atacado a las fuerzas comunistas cerca de la frontera camboyana, y, según fuentes militares sur-vietnamitas, han dado muerte a más de 200 soldados comunistas.—Efe.

HACIA UN NUEVO GOBIERNO EN SAIGON

Saigón, 25.—Una importante personalidad de la oposición predice hoy que mañana puede constituirse un nuevo Gobierno. Asumiría la Jefatura del Estado el ex presidente Duong Van Minh y será primer ministro Nguyen Van Huyen, un católico influyente.

El padre Tran Huu Thanh, dirigente del Comité de Salvación Nacional, que agrupa varias fuerzas de la oposición, dijo a los periodistas que algunos artículos de la constitución tendrían que ser suspendidos y prorrogado el mandato de la Asamblea Nacional.

Los comentarios del padre Thanh, que no tienen confirmación oficial, se producen al cabo de tres días de negociaciones para encontrar una fórmula de solución política a la crisis de Vietnam, que sea mejor que la militar.—Efe-Reuter.

327 MILLONES DE AYUDA A VIETNAM

Washington, 25.—La Conferencia del Senado y de la Cámara de Representantes acordaron conceder a Vietnam del Sur 327 millones de dó-

(Continúa en octava página)

GRAN AFLUENCIA DE VOTANTES

Los portugueses eligen la Asamblea constituyente

Unidades militares estaban preparadas para intervenir en caso de que hubiera incidentes

Llamamiento urgente del Consejo de Europa para que se preste ayuda a Portugal

Lisboa, 25.—Largas colas de votantes se han formado ante las mesas electorales de Lisboa desde primeras horas de la mañana para participar en las primeras elecciones del nuevo régimen portugués, que decidirán la composición de la Asamblea Constituyente.

Los colegios electorales, más de veinte mil repartidos en los 22 distritos del país, abrieron a las ocho de la mañana hora local. En algunos casos, la gente ya esperaba formando cola desde las cinco de esta mañana.

En Lisboa, muchos de los votantes apenas tuvieron tiempo de dar una cabezada después de participar en la impresionante fiesta popular desarrollada en las calles de la capital a partir de medianoche y en conmemoración del primer aniversario del golpe militar que derrocó al régimen anterior.

Minutos después de las doce de la noche, las bocinas de todos los coches que circulaban por la ciudad comenzaron a sonar de forma estrepitosa, mientras grandes grupos de personas iban concentrándose en la Plaza del Rossio y a todo lo largo de la Avenida de la Libertad, la principal de la ciudad.

Después de varias horas de auténtico estruendo sonoro, docenas de miles de personas se dirigieron al Palacio Presidencial de Belem entonando la canción «Grandola Vila Morena» que en la madrugada del 25 de abril del año pasado constituyó la clave para el comienzo de las operaciones militares que acabaron con el Gobierno de Marcelo Caetano.

Además de tener lugar estas primeras elecciones el país celebra hoy también su fiesta nacional, cuya fecha fue trasladada del 10 de junio hace unos días en virtud de un decreto del Gobierno. Los edificios oficiales colocaron en sus balcones numerosas banderas nacionales y absolutamente toda la actividad laboral del país se encuentra paralizada.

Una muy discreta vigilancia policial es apreciable junto de las asambleas y secciones de votos. Sin embargo, desde la noche pasada unidades militares se encuentran en estado de prevención en previsión de posibles incidentes o de actos de boicot del acto electoral.

En una enérgica intervención, el comandante adjunto del «Copcon», general Otelo Saraiva de Carcalvno, recordó ayer a los presidentes de las mesas electorales que no dudasen en llamar a las fuerzas armadas ante cualquier incidente.

La mayor manifestación de fuerza en contra del acto electoral ha sido anunciada para esta tarde por el ilegalizado M. R. P. P., que ha convocado a una manifestación en un céntrico lugar de Lisboa y ha invitado a sus militantes a no votar en las elecciones.

Entre tanto, las dos cadenas de emisoras más importantes del país —Emisora Nacional y Radio Club Portugués— han formado un «pool» de información sobre el acto electoral, con equipos móviles distribuidos por todo el país para cubrir la información del desarrollo de las elecciones.

En una entrevista publicada esta mañana por el «Diario de Noticias», el primer ministro Vasco Goncalves

(Continúa en octava página)

El Gobierno de Bonn rechazó el ultimátum de los anarquistas

Volaron la Embajada de Alemania Federal EN ESTOCOLMO

- El agregado militar y el consejero económico, asesinados
- Uno de los terroristas se suicidó y varios policías resultaron heridos

ESTOCOLMO. — Miembros, al parecer, pertenecientes al grupo extremista germano Baader-Meinhof, han asaltado hoy la Embajada de la República Federal Alemana en Estocolmo. Los asaltantes hicieron uso de sus armas produciéndose algunos heridos. La policía sueca rodea el edificio donde está situada la representación diplomática en poder de los asaltantes quienes tienen en su poder a varios rehenes. En la fotografía, dos policías prestan ayuda a una joven que resultó herida durante el tiroteo.—(Telefoto Cifra Gráfica)

Bonn, 25. — Tres muertos y un número no precisado de heridos es el balance del atentado anarquista contra la embajada alemana en Estocolmo según las últimas informaciones llegadas a esta capital.

Los muertos son el agregado militar, coronel Von Mirbach, el consejero económico Heinz Hillegaart —ambos «ejecutados» por los terroristas del «comando Hoelger Heings», autores del atentado— y uno de los componentes del grupo asaltante.

Después de mantener ocupada la embajada durante 12 horas con 10 rehenes, los terroristas volaron el edificio de la representación diplomática e intentaron una fuga a la desesperada aprovechando la gran confusión.

A primeras horas de hoy se confirmó la detención de seis miembros del grupo anarquista, cuya identidad se desconoce aún. Uno de ellos se habría suicidado al verse acorralado por la policía que rodeaba la zona.

El resto se entregó después de un intenso tiroteo en las cercanías del edificio, en el curso del cual habrían sido heridos dos o tres terroristas. Entre ellos figura al parecer alguno de los anarquistas sospechosos del secuestro del político berlinés Peter Lorenz, en febrero pasado.

Siete de los policías suecos que cercaban el edificio resultaron heridos, tres de gravedad. En su intento de fuga, los terroristas lanzaron numerosas granadas. La policía sueca in-

(Continúa en octava página)

BAUTIZO EN EL PARDO

MADRID. — Se ha celebrado el bautizo de Francisco de Borja, hijo de Mariola Martínez Bordiu y Rafael Ardiz, y bisnieto de Su Excelencia el Jefe del Estado. Fueron los padrinos doña Carmen Polo de Franco y don Rafael Ardiz, abuelo del neófito.—(Foto Europa Press)

EL VIAJE HA SIDO ALTAMENTE POSITIVO

Regresaron de Irán los Príncipes de España

Don Juan Carlos y doña Sofía visitarán oficialmente Finlandia en junio próximo

A bordo del avión de Su Alteza Real el Príncipe de España, 25. — (Por César de la Lama, enviado especial de la agencia "Efe").

El viaje de los Príncipes de España a Irán, ha sido altamente positivo, tanto por los contactos establecidos entre el Príncipe y el Sha de Persia, como por los resultados de las conversaciones mantenidas a nivel ministerial por los titulares de Hacienda y Asuntos Exteriores.

Este viaje ha tenido un carácter netamente de trabajo. Aunque en todos sus desplazamientos el Príncipe se ha preocupado de establecer nuevos lazos de amistad y cooperación económica, en este a Irán es cuando por primera vez ha tomado parte personalmente en las conversaciones políticas y económicas. Lo mucho o poco que se obtenga de la cumbre de Teherán se deberá principalmente a la gestión directa del Príncipe. Primero porque sin su contacto personal este viaje político y de amistad no se hubiera podido realizar. Segundo porque el Príncipe y el Sha se han tendido como lo hacen dos amigos, hablándose de tú a tú. A ambos les hermanan una serie de razones de las que ya he hablado en anteriores crónicas, como son la vinculación histórica entre los dos países o las condiciones geopolíticas, todas ellas magistralmente expuestas por el ministro Cortina. Pero sobre todo —y esto ha sido fundamental— hay que tener en cuenta el vínculo de unión que para ambos supone la monarquía. Sin un visitante con estas cualidades el Sha no se hubiera ofrecido abiertamente al diálogo y la cooperación; ni hubiera prescindido de otros contactos oficiales para atender personalmente a su huesped, cuando Teherán estos días se ha convertido en la meca de Oriente Medio, e importantes personajes políticos se encuentran en este momento en visita oficial. Entre ellos, el presidente egipcio Sadat.

Esto no ha sido obstáculo alguno para que el emperador haya ofrecido una comida de despedida a nuestros Príncipes dedicándoles toda la mañana hasta primera hora de la tarde en que han iniciado el viaje de regreso.

(Continúa en sexta página)

Consejo de Ministros decisorio

Madrid, 25. — Bajo la presidencia de Jefe del Estado, quedó reunido esta mañana el Consejo de Ministros, en el Palacio de El Pardo.

Asisten todos los miembros del Gabinete, a excepción del ministro del Ejército, que se encuentra en Santander con motivo del fallecimiento de su madre, acaecido esta mañana.

Este Consejo tiene carácter decisorio. El anterior, también decisorio, tuvo lugar el pasado día 18.—Cifra.

EL TIEMPO

CIELO POCO NUBOSO

Madrid, 25. — El Servicio Meteorológico Nacional prevé para hoy: en Andalucía, Extremadura, Sureste y La Mancha, predominio de cielo muy nuboso con chubascos y lluvias frecuentes e incluso con tormentas. En el Centro, Levante e Ibiza, nubes con algunas lluvias o chubascos. Nuboso en Canarias, con posibilidad de algún chubasco aislado. Parcialmente nuboso en el Cantábrico.

Temperatura máxima probable para hoy, 15 grados.

Temperaturas extremas en España: máxima de 26 grados en Lérida. Mínima de 3 grados en Granada. En Madrid: máxima de 13 grados a las once horas de ayer; mínima de 9 grados a las 6 horas de hoy.—Cifra.

CONSEJERO NATO

MADRID. — El vicesecretario general del Movimiento, Adolfo Suárez González, ha tomado posesión de su cargo de consejero nato del Consejo de Estado, celebrándose dicho acto en la sede del alto Cuerpo consultivo. Presidió el acto el titular de dicho Consejo, don Antonio María Oriol Urquijo, ante quien juró el señor Suárez. En la foto, el señor Suárez prestando juramento.—(Foto Cifra Gráfica)

Un comando de la ETA intentó cruzar la frontera hacia España

Tres terroristas fueron detenidos por la policía francesa

Irún (Guipúzcoa), 25. — Un grupo de individuos, al parecer miembros de "ETA", intentaron cruzar la frontera franco-española por el río Bidasoa sobre las tres de esta madrugada, y fueron descubiertos por fuerzas de la Guardia Civil del puesto de Puntxa, en las proximidades de Irún.

Al acercarse a la orilla española, la Guardia Civil dio el alto a estos individuos a fin de proceder a su detención. Inmediatamente se produjo un tiroteo y los desconocidos huyeron rápidamente a la orilla francesa.

Los numerosos disparos alertaron a las fuerzas de C. R. S. (Compañía Republicana de Seguridad) quienes procedieron a la detención de tres de ellos.

En el transcurso de esta mañana se realizan cerca de las autoridades francesas las diligencias pertinentes destinadas a esclarecer los hechos.

Al parecer, según todas las impresiones, estos individuos formaban parte de un comando que trataba de penetrar en España.—Cifra.

(Continúa en octava página)

M.C.D.2022

PALENCIA AL DIA

La segunda romería

San Marcos es la segunda romería que Dios envía a los palentinos, en el año. La primera, como se sabe, es la de Santo Toribio. Pero no pudo celebrarse el domingo pasado, en que estaba anunciada, por culpa del mal tiempo, dejándose para el próximo. Con esta circunstancia, hubo una corrida de turno, y aquí tenemos, abriendo paso romero, a la celebración de San Marcos, que, dada la benignidad del día, está registrando mucha animación en el Sotillo, donde se celebra.

Nos acordamos de cuando «chiguitos», que la romería del Evangelista servía como un punto inaugural de la estación de los baños. No éramos pocos los que, aprovechando la romería del Sotillo, nos dábamos el primer baño de la temporada. Un baño fugaz, casi simbólico; sólo de entrar y salir, pues, aunque el sol apretase, las aguas venían tan frías, por los primeros deshielos, que no había nadador que resistiese en ellas más que el chapuzón y fuera.

Aunque las tradiciones parecen, en algunas cosas, ir a menos, la fiesta de San Marcos ha mantenido algunos aspectos típicos de antaño. Han desaparecido otros; por ejemplo, la procesión de rogativas que, Cabildo y feligreses de Santa Ana, reuniéndose en «Puentecillas», acompañados por la banda municipal de música, llevaban a cabo, cantándose las letanías a la Virgen, por el «Camino de las Rogativas» y en la iglesia parroquial de Allende el Río. La nueva ordenación litúrgica, suprimió este ceremonial de la rogativa y quedó el de la romería popular de la tarde, en el Sotillo, amenizada por la banda de música .

En el umbroso recinto, algunos merenderos, ofrecerán comestibles y bebestibles. Tal vez los típicos caracoles y tortillas. Es tiempo éste de ellos. La romería del Evangelista propicia tales condumios.

La Palencia, municipal y espesa, discurrió, pues abundantemente por la calle de San Marcos (bajada al río, donde dice estuvo, en tiempos de los Reyes Católicos, la antigua morería) por la orilla del río y, naturalmente, por el Sotillo, festejando esta fiesta popular, que ha puesto en cabeza la segunda romería del año, por el aplazamiento de la primera de Santo Toribio.

—oOo—

Celebró anoche sesión el Ayuntamiento. Asuntos de trámite. Pero, entre ellos, uno referido a un dictamen de la Dirección General de Urbanismo, sobre una consulta elevada por el propio Ayuntamiento, sobre un problema de edificación, que dicha Dirección, al considerar correcta la decisión tomada a este respecto por la Comisión Provincial de Urbanismo, se pronuncia en favor de éste.

El asunto, pasa ahora, al Pleno Municipal, que decidirá correspondientemente.

Se celebró en Palencia la asamblea provincial de empleadas de hogar

Los actos, presididos por Mónica Plaza, tuvieron lugar en la Casa del Movimiento

Asistieron numerosas empleadas de hogar y amas de casa de la capital y provincia

Tres momentos de la Asamblea Provincial de Empleadas de Hogar, en Palencia:

Arriba, presidencia del acto, durante la intervención de una de las vocales de la Comisión Provincial palentina.

Centro, Mónica Plaza recibe un obsequio de una empleada de hogar, en nombre de todas sus colegas palentinas.

Abajo, aspecto del salón de actos, en la Casa del Movimiento.

(Fotos LUIS)

En el salón de actos (totalmente ocupado de público), se celebró la Asamblea provincial de la Mutualidad de Empleadas de Hogar, en Palencia.

Como ya habíamos informado en nuestras páginas, la Asamblea comenzó a las seis de la tarde, del jueves, día 24 de abril, presidiendo Mónica Plaza de Prado, consejero nacional por Palencia, procurador en Cortes y directora del Departamento nacional de Promoción, de Sección Femenina. En la presidencia le acompañaban doña María Teresa Gayán de Ayala de Rabanera, esposa del gobernador civil y jefe provincial del Movimiento; doña María Luisa Romero-Mazariegos de Garrachón, esposa del alcalde de Palencia; delegada provincial de Sección Femenina, Florinda Barreda Marcos; directora del Departamento provincial de Promoción de la Mujer, Concha Plaza; director del Instituto Nacional de Previsión, en Palencia, don Leopoldo Marcos Calleja y jefe del Servicio de la Mutualidad de Empleadas del Hogar, de Palencia, don Amadeo Arnáiz, así como diversos mandos provinciales de Secvción Femenina.

Todo el recinto de la amplia estancia del salón de actos, habilitado el local de la Biblioteca, en la planta baja de la Casa del Movimiento, se hallaba ocupado, en su mayoría por empleadas de hogar y amas de casa; se encontraban mandos provinciales de Sección Femenina, miembros de la Comisión palentina de la Mutualidad Nacional de Empleadas de hogar y esposas de delegados provinciales de Servicios.

Abierta la sesión por la presidencia, hizo uso de la palabra Concha Plaza, directora del Departamento provincial de Promoción de la Mujer, para referirse sucintamente a los puntos y aspectos que han sido contemplados en las Asambleas Comarcales de Empleadas de Hogar celebradas hasta ahora en Palencia; hizo especial hincapié en el futuro y esperado logro de la «Ordenanza laboral».

Florinda Barreda, delegada provincial de Sección Femenina, pronunció unas palabras de saludo y bienvenida a todas las empleadas de hogar y amas de casa, de Palencia y fundamentalmente de las localidades en que se han celebrado asambleas comarcales: Alar del Rey, Venta de Baños, Cervera de Pisuerga, Guardo, Barruelo de Santullán, Herrera de Pisuerga, Paredes de Nava, Villada, Carrión de los Condes, Fuentes de Nava, Saldaña, Fuentes de Valdepero y Amusco.

Dirigió la palabra seguidamente Elena Liébana Martín, empleada de hogar vocal de la Comisión provincial de la Mutualidad Nacional de E de H., en Palencia, que ofreció un resumen, muy expresivo, de lo tratado en las asambleas comarcales celebradas hasta ahora en la provincia.

María de los Angeles Mozo, también empleada de hogar, alumna del Curso de Formación profesional de la Escuela-Hogar, de Palencia, se refirió en una breve intervención a diversas cuestiones sobre la Seguridad social para las empleadas de hogar.

A continuación dirigió la palabra Florencia Gutiérrez, empleada de hogar, vocal de la Comisión provincial palentina de la Mutualidad, que habló sobre asuntos relacionados con la formación profesional y las empleadas de hogar.

María Carmen Abad Muñoz, también vocal de la Comisión provincial palentina, ofreció un interesante informe sobre las cuestiones tratadas en la última Asamblea nacional de la Mutualidad de Empleadas de hogar, a cuyas sesiones asistió ella personalmente.

La directora de la Escuela-Hogar de Sección Femenina, de Palencia, Quili Sabugo, dirigió unas emocionadas palabras de reconocimiento hacia la labor que Mónica Plaza viene llevando a cabo en pro de la situación profesional de empleadas de hogar.

Inmediatamente don Leopoldo Marcos, director de la Delegación provincial del Instituto Nacional de Previsión, ofreció un informe detallado sobre interesantes aspectos profesionales de las empleadas de hogar.

A continuación se le entregó a Mónica Plaza un obsequio de las empleadas de hogar de la provincia de Palencia, así como una placa, como homenaje de gratitud de la Asamblea provincial de las empleadas de hogar. Los asistentes, puestos en pie, rubricaron con una gran ovación esta entrega.

Mónica Plaza clausuró la Asamblea provincial. Hizo un relato ameno de la trayectoria de las pretensiones de las empleadas de hogar, a través de Sección Femenina; se detuvo fundamentalmente en dos realidades que se esperan en el futuro profesional de las empleadas de hogar: «Ordenanza laboral» y «Asociación sindical». Tras otra interesante serie de consideraciones, rogó a la Asamblea se enviasen telegramas de adhesión y gratitud a doña Carmen Polo de Franco, presidenta de honor de la Asamblea nacional de Empleadas de hogar; ministro de Trabajo; delegada nacional de Sección Femenina y director nacional del Instituto N. de Previsión. Mónica Plaza, como todas las personas que le precedieron en el uso de la palabra, fueron largamente aplaudidos.

Al terminar recibieron ramos de flores Mónica Plaza y esposa de la primera autoridad palentina.

Posteriormente fue servido un vino español a todas las asistentes, en el «Mesón del Concejo», resultando muy concurrido y animado.

CARTELERA

TEATRO PRINCIPAL
Hoy: 5-7'45 y 10'30 noche
Lo más divertido de Alfredo Landa
«MI NOMBRE ES NINGUNO»
Mayores 14 años
DESDE MAÑANA SABADO.
La pareja más famosa: Rommy Schneider, Jean-Louis Trintignant
«ANNA KAUFFMANN»

CINE REY D. SANCHO
HOY
5, 7'45 y 10'30 noche
El gran éxito del año
El último film de Claude LELOUCH
«TODA UNA VIDA»
Localidades para sábado y domingo.

CINE ORTEGA
5, 8 y 10,30
Mayores 18 años y 14 con tutores.
«JESUCRISTO SUPERSTAR»
En TODD-AO, 70 mm
Nota: Las localidades del domingo ya están a la venta

CINE PROYECCIONES
Desde las 4 — 18 años
«EL ASESINO NO ESTA SOLO»
y
«LOS PEQUEÑOS COYOTES DE KID O'HARA»

CINE AVENIDA
Desde las 4 — 18 años
«¿QUIEN LA HA VISTO MORIR?»
y
«SANTO CONTRA BLUE DEMON EN LA ATLANTIDA»

CALIFICACION MORAL:

"Mi nombre es ninguno" (2), "Toda una vida" (3), "Jesucristo superstar" (3), "El asesino no está solo" (s. c.), "Los pequeños coyotes de Kid O'Hara" (1), "¿Quién la ha visto morir?" (3), "Santo contra Blue Demon en la Atlántida" (s. c.).

Información municipal

Sesión de la Comisión Permanente

El jueves, a las ocho de la tarde, se reunió, en sesión ordinaria, la Comisión Permanente del Ayuntamiento.

Presidió el alcalde don José María Garrachón Juárez, asistiendo los tenientes de alcalde señores Illera Faisán, Fernández Megino, Pérez Niño, García-Puente Llamas, López Santos Delgado Delgado y Alamo Salazar, así como el escretario señor Valdés Méndez e interventor señor Tormo Ortiz.

OBRAS. — Se concedieron licencias para ejecutar obras de adaptación de un local para sucursal bancaria, en el Patio de Castaño, núm., 2, al Banco de Madrid.

CERTIFICACIONES DE OBRAS.— Quedó sobre la mesa, para informe del ingeniero municipal, una certificación de obra, a favor de IMES, S. A., por importe de 43.862'71 pesetas, por instalación de alumbrado público en la calle Ruiz de Alda y otras, al requerir el señor Fernández Megino una comprobación de las debidas condiciones en que ha de quedar el pavimento e instalación hecha, conforme al proyecto aprobado.

CONTRATACION. — Se aprueba un expediente tramitado a instancia de JALA, S. A., sobre devolución de la fianza constituida como adjudicatario de las obras de construcción de nichos en el cementerio de Nuestra Señora de los Angeles, dándose de conformidad las obras.

LIQUIDACIONES FISCALES. — Vista propuesta de tasas por colocación de veladores y mesas de cafe e nla vía pública, por importe de 171.975 pesetas, se aprueba, condicionándose a tres industriales barreros de la acera izquierda de la calle Mayor, a ocupar con sólo una fila de sillas y una mesa la parte estrecha de la acera, sobre la que se trazará una raya, para evitar que el resto sea ocupado, a fin de no entorpecer el paso de peatones. Se sancionará cualquier incumplimiento al respecto por los industriales autorizados.

RECAUDACION. — Se aprobó una propuesta de adopción de acuerdo de responsabilidad de débitos a los herederos de don Félix A. Antolín.

CUENTAS. — Se examinaron y aprobaron las siguientes cuentas:

De Caudales del Presupuesto Ordinario del Presupuesto Ordinario, del Especial de Urbanismo, correspondiente al primer trimestre de 1975; Cuenta General del Presupuesto Ordinario de 1974; y Cuenta General del Presupuesto Especial de Urbanismo de 1974.

URBANISMO. — Se dio cuenta de escrito de la Dirección General de Urbanismo, contestando a consulta formulada en relación con la concesión de licencias de obra solicitadas por doña Baldomera del Río Miguera, para un edificio de siete plantas a construir en la calle de Becerro de Bengoa, antes de la aprobación del Plan de Ordenación Urbana revisado.

A este respecto, dicha Dirección General indica que, examinados los particulares del caso, se estima que la decisión tomada el 21 de diciembre de 1974, por la Comisión Provincial de Urbanismo, en el recurso elevado por la peticionaria, de autorizar la construcción de dicho edificio, es correcta, ya que la petición de obras solicitada al Ayuntamiento por la interesada, se produjo durante la vigencia del Plan de Ordenación Urbana de 1958, al que se ajustaba el proyecto; y que el Ayuntamiento (que no contestó a la petición de obras previamente interesada, y, después, se opuso a la autorización determinada por dicha Comisión Provincial de Urbanismo, por considerarlo lesivo para los intereses municipales) no usó, en tiempo y forma las posibilidades de denegar tal licencia de obras, antes de que la petición fuera dirigida a la Comisión Provincial de Urbanismo; y tampoco la Corporación Municipal hizo uso, a su debido tiempo, de la facultad de suspensión de concesión de licencias establecida en la Ley del Suelo. Por todo ello, no procede ahora esta oposición municipal.

A este respecto, se conoció un informe de la Comisión Municipal de Urbanismo, reunida en la mañana de este jueves, día 24, que reconoce estos razonamientos, que propician una reconsideración del acuerdo municipal.

A propuesta de la Alcaldía-Presidencia, se acordó pasar el asunto (que debía ser informado jurídicamente por el secretario y oficial mayor letrado), al próximo Pleno Municipal, para que, dado que fue la Corporación plenaria la que, en la sesión del 28 de enero de 1975, tomó el acuerdo antedicho opuesto al de la Comisión Provincial de Urbanismo, se pronunciase, al mismo nivel corporativo, sobre el particular.

Así se acordó.

FELICITACION. — A propuesta de la Alcaldía-Presidencia, se acordó felicitar a don Máximo Herrero, por su labor, al servicio de los intereses palentinos, en su cargo de subjefe provincial del Movimiento, en el que acaba de cesar, a petición propia. Y, también, felicitar a don Angel Arestigüi Alvarez, por su reciente nombramiento como subjefe provincial del Movimiento, en sustitución de aquél.

Sin más asuntos, se levantó la sesión a las nueve y media de la tarde.

Dietario

SABADO, 26 DE ABRIL DE 1975

SANTORAL. — Nuestra Sra. del Buen Consejo. Ss. Isidoro de Sevilla, ob. y dr.; Anacleto, p.; Marcelino, p.; Pascasio, ob.; Pedro, Basileo, obs., mrs.; Clarencio, Lucidio, obispos; Ricardo, mj.; Exuperancia, Esperanza, vgs.

(Misa: De San Isidro. Festividad).

Sale el sol, a las 7'21 horas y se pone a las 21'5 horas. Sale la luna a las 22'11 horas y se pone a las 7'32 h. Cuarto menguante, el 3.

REFRAN. — Abril frío, en sancha el silo.

ESCRIBANIAS DE LUJO, PORTALIBROS ARTISTICOS MODELOS, EN I. G. D. D.

EL TIEMPO EN PALENCIA

Barómetro: A las 18 de ayer, 699'2. A las 8 de ayer, 701'5. — Temperaturas: Máxima de ayer, 19'0. Mínima de hoy, 10'6. — Dirección del viento: A las 18 de ayer, ESE. A las 8 de hoy, E. — Lluvia, 0'6. — Humedad relativa media, 73 por 100.

EFEMERIDES.—1616: Muere Sakespeare. — 1731: Muere De Foe, el autor de "Robinsón Crusoe". — 1798: Nace el pintor Delacroix. — 1856: Nace el Mariscal Petrain. — 1860: Fin de la guerra de Africa.

PALABRA DE DIOS

El escándalo de la personalidad de Jesús

(Domingo quinto de Pascua: Jn 14, 1-12)

Jesús tuvo conciencia, desde siempre, de lo que sobre él, siendo un niño de cuarenta días profetizó el anciano Simeón: ser **piedra de escándalo**, ocasión de disensiones, motivo de fanatismos inconcebibles .

A los Apóstoles les costó llegar a comprenderle. Durante los años de convivencia, y eso que a ellos procuraba desentrañarles amigablemente sus palabras, los Doce que siempre le acompañaban, no caraban en lo hondo de su mensaje, y menos en el hondón de su personalidad.

Y no digamos los contemporáneos, más lejos de Jesús que los Apóstoles, por distancia y por situación espiritual. O le aceptaban como el Mesías que ellos se habían imaginado, o le rechazaban como enemigo de sus intereses personales o políticos.

En los Apóstoles la luz se fue haciendo lentamente. Y Jesús mismo fue revelándose, progresivamente, hasta que, luego de la Resurrección, por medio del Espíritu Santo llegó a la conciencia clara de los suyos, en su misteriosa realidad. Era el hombre perfecto al tiempo que era el Hijo de Dios: igual al Padre en eternidad y omnipotencia, en poder y en amor a la humanidad.

El misterio es siempre, no sólo naturalmente difícil, sino un tanto molesto para nuestro afán de **comprender** las cosas y las personas.

Y, si ese misterio, se mete en nuestras vidas, obligándonos a tomar unas actitudes que comprometen nuestra existencia, e incluso nuestra supervivencia, el misterio se hace extremadamente difícil, por no decir rechazable.

Y ahí tenemos a Jesús, el hombre, a quien, sin grandes dificultades, se le admite como la cumbre de la humanidad mas asombrosa. Pero en pura línea de humanidad.

Ahora bien, la personalidad de ese Jesús, hombre perfecto, es, por lo mismo, inquietante. ¿No es casi un axioma científico que el «hombre perfecto» es un ideal irrealizable, un mito que puede, sí, impulsar hacia nobles aspiraciones, pero que se queda siempre en la leyenda de lo mítico e inalcanzable?

Pero Jesús es un personaje de la historia. Y ahí le tenemos, en el Evangelio de hoy, revelando confidencias escalofriantes:

—«Señor, no sabemos a dónde vas. ¿Cómo podremos saber el camino»?

—Yo soy el CAMINO, la VERDAD y la VIDA.

Afirmaciones estas que un **hombre perfecto** sólo pueda hacerlas en el supuesto de que sea **más que hombre**.

«Felipe —oímos hoy en el Evangelio—, quien me ve a mí, ve a mi Padre. ¿No creeis que yo en el Padre y el Padre está en mí?».

Sus amigos, aquella noche, quizás no lo comprendieron del todo. Pero no se escandalizaron. Sí que se escandalizaron sus enemigos cuando, más claramente, les dijo: «El Padre y yo somos una misma cosa» (Jn 10,29). Lo entendieron del todo, y, por blasfemo quisieron apedrearlo: «porque, siendo hombre como eres, te quieres hacer Dios» (Jn 10,33).

Este es el escándalo de Jesús. Se le admite cuando se le presenta, o cuando nos le presentamos como un puro hombre: siquiera el más perfecto: aunque se admita que es Jesús la más trasparente revelación de Dios.

Lo escandaloso, lo que hace saltar los frenos de la soberbia humana, es la afirmación divina del hombre Jesús. Pues ello compromete toda nuestra vida, todas nuestras verdades. Nosotros, con nuestra libertad, y nuestras verdades, y nuestra vida, hemos de entrar, para llegar A SER HOMBRES, por ese CAMINO. «Yo soy la puerta —le oímos el domingo anterior—; si alguien quiere salvarse, es decir, encontrar la felicidad, ha de entrar a través de mí». Aceptarle como es: hombre perfecto, Dios perfecto. Negarnos a nosotros mismos, y seguirle, no poniendo nuestras condiciones, sino aceptando plenamente las suyas (Mt 16,24). Más aún: amandole a El por encima de todas las cosas, y cumpliendo sus mandamientos (Mt 17,37; Jn 14,15,21).

LAURENTINO MARIA HERRAN

APOSTOLADO DE LA ORACION

En la residencia de los PP. Jesuitas, Martínez de Azcoitia, núm. 19, se celebrará el próximo sábado, 26 de abril, a las seis de la tarde, la junta del Apostolado de la Oración, que presidirá el Rvdo. P. Superior.

Rogamos puntual asistencia a señoras conciliarias y celadoras.

TERCERA ORDEN FRANCISCANA

El Discretorio de la Tercera Orden Franciscana comunica o todos los Hermanos Terciarios que los cultos que tradicionalmente se celebran en su Capilla el día 26 (sábado), tendrán lugar en la Iglesia - Parroquia de los Padres Franciscanos - Conventuales. Dando comienzo con la celebración de la Santa Misa a las ocho de la tarde y a continuación Asamblea General de los Terciarios.

NOVENA AL SANTISIMO CRISTO DE LAS CLARAS

Este sábado, día 26 de abril, da comienzo el tradicional novenario en honor del Santísimo Cristo de las Claras, en el templo en que la imagen se venera.

Durante todos los días, a las ocho de la mañana, misa rezada y ejercicio de la novena. Los cultos de la tarde comenzarán a las ocho menos cuarto, con rosario, novena y misa rezada, con sermón a cargo del pa-

DIARIO DE AVISOS

FARMACIAS DE GUARDIA

Viernes, 25.—Don Javier Font (Avda. Asturias, 13; doña Elia Aguado (Cardenal Almaraz, 25) y don José Luis Tejedor (Tte. Velasco, 15).

Sábado, 26: Don Agricio Herrero (Mayor, 30) y doña M. Carmen Sotorrio (Modesto Lafuente, 10).

Refuerzo (tarde del sábado), don Gonzalo Massa (Hnos. López Pinacos, 3); doña Eulalia Barbero (Plaza Cervantes, 1) y donIsidoro de Fuentes (S. Juan de Dios, 1).

CUPON PRO CIEGOS

En el sorteo celebrado el día 24 de abril, ha resultado premiado con 1.250 pesetas el número 896 y con 125 pesetas todos los terminados en 96.

Sucesos en los pueblos

Se quemaron 270 chopos

Doscientos setenta chopos se han incendiado en "La Flecha", lugar situado junto al cuérnago, en el término municipal de Bárcena de Campos.

Según información facilitada a la Guardia Civil de Castrillo de Villavega, cuando en servicio de correrías llegó la pareja compuesta por un cabo y un guardia segundo a la localidad de Villanuño de Valdavia.

Parece ser que Jesús Ortega Centeno, vecino de Villanuño, de 35 años de edad, casado, pastor, hizo una hoguera junto al cuérnago, con objeto de que se quemara la hierba.

Como al parecer hacía bastante aire, las llamas pasaron a un plantío, de ICONA, sito en aquel lugar. Efectivamente, se quemaron 270 chopos por la parte sur. Según manifestaciones del guarda rural, todavía no pueden precisarse los daños. Los chopos llevan plantados diez años y tienen una altura aproximada de doce metros.

SUCESOS LOCALES

Siete obreros, uno grave, heridos en accidente de trabajo

En las dependencias de la factoria de «Electrólisis del Cobre» ha ocurrido un accidente laboral, con balance de 7 heridos, uno de ellos grave, y aunque todo suceso de este tipo siempre es de lamentar, no es menos cierto que, afortunadamente, no ha tenido la transcendencia, que en los iniciales momentos de confusionismo se llegó a temer y decir.

Al parecer, se hallaba un grupo de obreros trabajando en la llamada «fundición primaria»; estaban limpiando con toda normalidad la cámara de sedimentación, en la que se depositan las partículas de óxido de zinc incandescentes; habían abierto los obreros ya dos compuertas y al manipular en la tercera, inesperadamente se encontraron con que estaba aquel espacio totalmente lleno de partículas, que se desparramaron saliendo hacia fuera; se produjo un gran confusionismo y los obreros salieron corriendo; algunos fueron alcanzados por las partículas, que les produjeron quemaduras en los pies; no faltaron los que en la huída se cayeron y entonces las quemaduras se las produjeron también en las manos y en algunas otras partes del cuerpo.

Los heridos fueron atendidos inmediatamente en la propia factoría, mientras se solicitaba ayuda. Fueron internados en la Clínica de la Seguridad Social.

Las personas heridas han sido: de pronóstico grave, habiendo sido luego evacuados a la Unidad de Quemados de la Clínica de la Paz en Madrid, Santos Carrera Alcaide, perito, que se encontraba al frente de los obreros; de pronóstico reservado, Pedro Aguado Ovejero y Mariano Martín Reguero; leves, Mario González Mazariegos, Faustino Ayuela Novoa, Valentín Ruiz Ruiz y Dionisio Palacios Valbuena.

Vida Sindical

Se han reunido en la Casa Sindical las siguientes entidades:

Unión de Trabajadores y Técnicos del Sindicato Provincial del Combustible, bajo la presidencia de don Felix Bonillo González.

Agrupación de Servicios Públicos Regulares del Sindicato Provincial de Transportes, bajo la presidencia de don Gabriel Tejedor.

Agrupación de Servicios Públicos Discrecionales, integrada en el Sindicato Provincial de Transportes, bajo la presidencia de don Santiago Heras Merino.

Sociedad Filarmónica

Otros dos conciertos para mayo

En la visita que, a mediados de marzo hizo a nuestra ciudad y provincia el director general del Patrimonio Artístico y Cultural, tuvimos la ocasión de darle las gracias por el constante apoyo que viene prestando a nuestra Filarmónica, con el envío de numerosos y excelentísimos conciertos a través de la Comisaría Nacional de la Música. Gracias a esa inestimable ayuda, será posible ofrecer durante todo el curso 2 conciertos mensuales.

El primero de los que tengan lugar en mayo próximo, se celebrará el lunes, día 12. Organizado también por dicha Comisaría, correrá a cargo del dúo Vivó-Gómez. Don Ricardo Vivó, profesor del Real Conservatorio de Madrid, es una autoridad como violoncellista, y su colaborador pianista raya como él a gran altura .

El segundo concierto teníamos convenido desde el curso pasado que consistiría en otra nueva audición del maestro de pianistas Luis Galve al que nos unen sentimientos de admiración y de afecto, y que siempre a su vez, ha demostrado predilección por Palencia y su Filarmónica. No estaba en absoluto al alcance de nuestras posibilidades. Pero he aquí que, merced en esta ocasión a gentileza por parte de nuestro Delegado Provincial de Información y Turismo, Enrique González Rovuela, va a ser subvencionado por Cultura Popular de dicho Ministerio. Ya está convenida la fecha, que será la del día 15, festividad de San Isidro. Dos conciertos casi seguidos, cuyos programas, unidos, recibirán nuestros asociados. Serán los números 11 y 12 de la temporada, y, probablemente, será Luis Galve el que la cierre con broche de oro. A menos, claro está, de que otra nueva oportunidad nos llueva del cielo.

LA MAS FAMOSA PAREJA DEL CINE EUROPEO
EL DESTINO LES UNIO PARA VIVIR UN CORTO E IMPOSIBLE AMOR PASIONAL

JEAN-LOUIS TRINTIGNANT
filmax presenta
ROMY SCHNEIDER
MAURICE BIRAUD
SERGE MARQUAND
según la obra de GEORGES SIMENON

ANNA KAUFFMANN
un film de PIERRE GRANIER-DEFERRE Eastmancolor
Mañana sábado estreno
TEATRO PRINCIPAL
(Mayores 18 años). *Se despachan localidades para el domingo*

M.C.D.2022

MICHELIN

precisa para su Factoría de
ARANDA DE DUERO

AYUDANTE TECNICO SANITARIO

Con el título de A. T. S. de Empresa.

- Se apreciarán conocimientos de Análisis Clínicos.
- Se ofrecen interesantes condiciones, en función de la valía del candidato.

Sírvanse los interesados, escribir a:

MICHELIN

Ref. P.A.V.
Apartado 139 — SAN SEBASTIAN

Ante el Año Internacional de la Mujer

Feminismo cristiano y feminismo pagano

Por Mons. Zacarías Gama

El Año Internacional de la Mujer, que estamos celebrando por disposición de ese Organismo semi-inútil de la ONU, nos plantea en toda su crudeza y dimensión el problema feminista.

Para nadie es un secreto, que la Iglesia católica ha sido la primera en proclamar la igualdad verdadera de los dos sexos y en deducir las necesarias consecuencias.

La fe y la moral son absolutamente las mismas para el hombre y para la mujer.

Ambos tienen el mismo acceso a la Iglesia, el mismo derecho a recibir los Sacramentos, el mismo destino sobrenatural para sus almas.

La Iglesia reconoce la igualdad del padre y de la madre ante el amor, el respeto y educación de sus hijos.

Defiende la libertad de la mujer soltera y la independencia económica y civil de su propia vida.

Reconoce la necesidad de su consentimiento para el matrimonio y su derecho pleno para abrazar la vida religiosa.

Sin embargo, y ello es una triste realidad, a pesar de todos esos derechos reconocidos por la Iglesia, el régimen jurídico del mundo cristiano no se ha ajustado por entero a esas y parecidas normas canónicas, sino que ha prevalecido en sus Leyes civiles el Derecho Romano, que considera a la mujer casada en situación de menor de edad y necesitada del amparo y protección marital.

El Código napoleónico, que rige al mundo europeo hasta nuestros días, no ha aumentado los derechos de la mujer, sino que los sigue restringiendo, privándola entre otras cosas del libre uso de sus propios bienes en materia de compra-venta y de contratos sin licencia del marido, del derecho democrático del voto en los comicios públicos y del ejercicio de muchas actividades en el orden profesional, etc., etc.

No queremos hablar de la mujer en los países subdesarrollados, porque allí, la encontramos arando los campos, trabajando en los talleres y ocupadas en servicios públicos ínfimos, mientras el marido es el señor y dueño de vidas y haciendas.

Frente a ese estado anormal de cosas, la Iglesia viene reaccionando nuevamente en favor de la mujer y ha logrado imponer en las legislaciones modernas y a través de los mandatos de la ONU el nuevo Código de los Derechos de la Mujer.

Cierto que a pesar de toda esa defensa que la Iglesia ha venido realizando a lo largo de estas últimas décadas en favor de la mujer, la ha excluido positivamente del ministerio sacerdotal y de la jerarquía eclesiástica, pero no porque sea contrario al derecho divino, como se ha dicho hasta ahora, sino porque es contrario al uso y tradición apostólica.

En cambio, la Iglesia no tiene inconveniente alguno en admitirla entre el sacerdocio común de los fieles y en el apostolado seglar, incluso de la Acción Católica, que es la participación en el mismo apostolado jerárquico.

El mundo actual ha reaccionado ante esos movimientos feministas de dos modos:

Uno, defendiendo un feminismo radical y ultramontano, exagerado y masculinizante.

Este sostiene la tesis de la absoluta igualdad del hombre y la mujer en todos los campos.

Piden, que el derecho de maternidad sea considerado como un servicio social retribuido; piden el derecho a la maternidad con independencia del matrimonio; piden que la patria potestad esté en manos de la madre, porque es la que más se sacrifica; piden que salga del hogar donde se asfixia su propia personalidad y salga para toda clase de trabajos, que la sitúen en pie de igualdad económica respecto del marido, para saber defenderse y saber defenderle, cuando le convenga.

Esto es lo que nos dijo hace muy pocos días una mujer entrevistada en un espacio televisivo y que según confesión propia, estaba separada o divorciada de su marido.

No es extraño que necesite de un guarda-espaldas después de sus conferencias, aunque más probablemente necesitaría de una cura psiquiátrica.

El segundo movimiento feminista razonable y justo, que poco a poco se va imponiendo en el mundo entero, entra también en la línea de las enseñanzas de la Iglesia.

Podía condenarse en los siguientes puntos entre otros:

A) Seguridad de instrucción respecto del hombre en los diferentes niveles de la misma y con las mismas ayudas estatales.

B) Libre acceso a las distintas profesiones compatibles con su condición femenina.

C) Igualdad de salarios y de derechos sociales en el mundo laboral.

D) Igualdad con el hombre en los derechos políticos, v. g., en el voto.

E) Igual capacidad legal en orden a contratos, etc., y patria potestad compartida con el padre, etcétera, etcétera.

Muchos de estos derechos ya están en vigor y han sido sancionados por diferentes leyes europeas.

España no va a la zaga en el reconocimiento de los derechos civiles de la mujer y así, tenemos mujeres alcaldesas, en los Tribunales de Justicia, en la abogacía en general, en la Medicina y hasta... policías de Tráfico.

La mujer es persona humana como el hombre. Posee una misma naturaleza que el hombre, aunque en forma distinta.

Por eso tiene derecho a desarrollarse igual que el hombre, aunque como hemos dicho en forma distinta, es decir, acomodada a sus diferencias concretas respecto del hombre.

Esas diferencias son «físicas», v. g. corazón, cerebro; «psíquicas», v. g. mayor sensibilidad, intuición, capacidad de sacrificio, etc., «religiosas», v. g. devoción, piedad, etc.

Por eso su igualdad de derechos respecto del hombre ha de condicionarse a sus exigencias femeninas.

Sólo así tendremos una mujer, no un mari-macho y sólo así, merecerá el respeto universal que corresponde al sexo femenino.

VENDEDOR

con experiencia en maquinaria agrícola. Reserva colocados. Tejeda y Cía. S. L. Becerro de Bengoa, 28

Jefatura Provincial de Sanidad

Curso de Auxiliares Sanitarios

El próximo martes 29 de abril, a las once de la mañana en el salón de actos de esta Jefatura, tendrá lugar el ejercicio escrito sobre Cultura General para la admisión del citado curso.

Quedan convocados todos los alumnos que hayan sido inscritos y que no poseen Título de Enseñanza Media.

LA VIDA EN LA REGION

La Diputación de León restaurará la Torre Medieval de Puebla de Lillo

¿Se instalará una planta nuclear en la localidad salmantina de ALMANERA DE TORMES?

BURGOS

LLEGAN LAS MAJAS DE DIFERENTES PROVINCIAS DE ESPAÑA. — El pasado martes, llegaron a Burgos las muchachas elegidas «Majas», en las distintas provincias de España, que competirán en el X Certamen del mismo nombre, a celebrarse este año en Burgos.

En el Hotel «Almirante Bonifaz» fueron saludadas por el delegado provincial de Turismo y varios concejales. En uno de los salones del hotel fueron presentadas a los medios informativos, por doña Paquita Loeche, miembro de la organización del Certamen.

LEON

LA DIPUTACION CEDE TERRENOS AL AYUNTAMIENTO DE ASTORGA. — La Diputación Provincial ha cedido terrenos y edificaciones (las del antiguo Hospital) al Ayuntamiento de Astorga. En total, unos 3.300 metros y el citado edificio. Como el Ayuntamiento no tenía, dentro del casco urbano de la ciudad, terrenos en condiciones de aplicarlos a los menesteres de beneficio público perseguido, la Diputación ha hecho esta cesión gratuita. En los terrenos cedidos (ocupados antes por el Hospicio y Hospital, y luego por el colegio de Sordos) irán situados Servicios de Enseñanza, Casa de la Cultura, Biblioteca Municipal, Servicios contra Incendios y ampliaciones y zona ajardinada.

LA TORRE MEDIEVAL DE PUEBLA DE LILLO, SERA RESTAURADA. — La localidad de Fuebla de Lillo, cedió, en su día, a la Diputación de León, la Torre Medieval, que le fue ofrecida a través de la junta vecinal de dicha localidad, con la única condición de que no pudiera ser enajenada ni trasferida a ninguna otra entidad o persona.

La torre es de forma cilíndrica, tiene diez metros de altura y siete de espesor, pudiendo dividirse en tres plantas superpuestas.

La Sección de Arquitectura Provincial ha recibido el encargo de confeccionar un plan y presupuesto, para la restauración de esta Torre Medieval, que consolidará la otra civil de la edificación y devolverá a la Torre su antigua prestancia, tan conveniente dentro de la ruta turística.

LOGROÑO

LAS OBRAS DE ADAPTACION DE UN EDIFICIO PARA FACULTAD DE FILOSOFIA, COMENZARAN EN JUNIO. — Se ha ultimado el acuerdo entre el Patronato del Colegio Universitario y el Seminario de los Salvatorianos, así como las condiciones en que se efectuará el alquiler, por lo que se adelanta que las obras de adaptación del edificio correspondiente, para su trasformación en Facultad de Filosofía, comenzarán el próximo mes de junio.

SANTANDER

COMENZO LA I SEMANA DE CINE SOBRE PREHISTORIA Y ARQUEOLOGIA. — En esta capital, en el Círculo de Recreo, acaba de iniciarse la Primera Semana de Cine, Prehistoria y Arqueología, organizada por el Instituto de Prehistoria «Sautuola» y el Museo de Prehistoria de la Diputación de Santander.

SALAMANCA

¿SE INSTALARA UNA PLANTA NUCLEAR EN ALMENARA DE TORMES? — La Empresa Nacional del Uranio, S. A. (ENUSA) tiene el proyecto de construir una planta en la localidad salmantina de Almenara de Tormes. Dicha empresa adquiriría, para ello unas trescientas hectáreas de aquel término municipal. Ha habido contactos de la empresa con los propietarios de las parcelas afectadas. Parece que hubo oferta de un grupo de propietarios; 150.000 pesetas la hectárea y que la empresa presentará una contraoferta. Pero hay algunos propietarios que piden más y otros que se niegan a vender. Se dice que dicha planta fabricaría combustible nuclear, teniendo como base el uranio reactivo (U-235 y U-238, integramente importado de USA o bien reimportado. El rumor, viene a decirse en la prensa salmantina, se extiende y se señala que la fábrica de Almenara estaría financiada con capital español —en un sesenta por ciento— y extranjero el resto, y que las plantas a utilizar están registradas por Westinghouse y General Electric. Los trámites, de cualquier modo, serán largos, por los requisitos nacionales que exigirán.

La Prensa opina

La guerra no olvidada

Pedro Lain Entralgo dice en "Gaceta Ilustrada":

«Decir que la guerra civil de 1936 se halla olvidada entre nosotros es cerrar voluntariamente los ojos a la más flagrante de nuestras realidades políticas o ser rematadamente ciego ante ellas. Basta tomar un diario español y leer con alguna sensibilidad lo que en sus líneas o entre sus líneas dice, incluso cuando el tema tratado parece ser puramente técnico, para advertir que una guerra civil enorme y todavía no bien resuelta —o, por lo menos, la reaparición bajo forma nueva de alguno de sus motivos— constituye el nervio más central y decisivo de todos los problemas que nuestra convivencia política plantea.

Desde hace muchos años tengo por cierto que España no se hallará enteramente exenta de la eventualidad de una guerra civil —sea la contienda a campo abierto o la dialéctica de la metralleta individual la concreta forma de ésta— mientras nuestra sociedad y nuestro Estado no hayan alcanzado por modo satisfactorio las cuatro siguientes metas: una realidad laboral en la cual sea máxima la proporción del trabajo no alienante y justa la diferencia entre las retribuciones más altas y las retribuciones más bajas de ese trabajo; una convivencia civil en la que los grupos ocasionalmente imperantes no posean más libertades públicas que los grupos ocasionalmente ajenos al poder; una estructura del Estado en la que la diversidad lingüística de nuestra cultura se halle suficientemente reconocida; una vida social en la cual logren nivel satisfactorio el espíritu científico, la eficacia técnica y la destreza administrativa. ¿Es esto poco o es mucho? Sólo sé que es necesario y que, por lo tanto no debe ser imposible. El «grupo», ha dicho Sartre, dando a esa palabra un sentido a la vez personal y riguroso, hace posible lo que sin él no lo sería. En esto, al menos en esto, me declaro sartriano hasta las cachas.

Sólo moviéndose resueltamente hacia el logro de estas todavía lejanas metas —lejanas para nosotros, que tantas veces ni siquiera como metas de nuestra vida queremos considerarlas—, será posible la empresa de sustituir el idílico ideal de la reconciliación por el necesario ejercicio de la lealtad».

Facilitar la apertura

De un editorial de "Hoy":

«Un comentario de primera página de un diario francés aseguraba, hace unos días, que «el Gobierno de Arias Navarro no consigue imponer su política de apertura» y que «el centro y la izquierda están divididos». Por otra parte —seguía el comentario—, «es cada día más urgente que el relevo está preparado para después de Franco».

Son tres afirmaciones que, vengan de quien viniere, se prestan a una serie de reflexiones. No podemos seguir con la vieja manía de despreciar las opiniones ajenas cuando no nos gustan, sin comprobar, por lo menos, si nos atañen de verdad. Y, en este caso, las tres son importantes.

Por lo que se refiere a la primera, personas más autorizadas que el comentarista francés lo han dicho ya, incluso personas de Gobierno. Expresiones como «hacemos lo posible», «es lo único que puede hacerse en estos momentos», «no avanzamos al paso previsto y hasta necesario», etcétera, ocultan, quiérase o no, una buena dosis de frustración de cara al porvenir inmediato del país; hay en el ambiente un clima de decepción generalizada que no tiene por qué polarizarse en los sectores más radicales del país que querrían hacer tabla rasa del sistema. Hay, por otra parte, evidentes barreras políticas encarnadas en hombres que durante decenios han prestado espléndidos servicios, pero que hoy están biológica y políticamente desfasados y que debiéramos dejar paso a gentes con mayor iniciativa. Hay, además, instituciones y organismos convertidos en auténticos valladares, cuando su razón de ser era de canalización de las ideas. Todo ello, quiérase o no, está dificultando la política de apertura del presidente Arias, un hombre que —no hay que resaltarlo— encarna todas las fidelidades habidas sin menoscabo de su voluntad hacia un futuro mucho más abierto. Futuro que está exigiendo una preparación urgente».

Apertura cinematográfica

Pedro Rodríguez escribe en "Arriba":

"El abajo firmante lamenta conturbar el sereno espíritu del nuevo "ABC", que últimamente ha erradicado de sus sabias páginas a toda moza de buen ver, sustituidas por rudos y peludos futbolistas, pero —cinturones de seguridad por favor— "La naranja mecánica" ha sido autorizada para el visionado de los españolitos siempre que lo hagan en salas de arte y ensayo. Item más: "El exorcista" —incluida la escena del crucifijo— ha saltado la valla de la apertura y si no se ha estrenado aún ha sido por un retraso en el doblaje. La Censura ha sorprendido a la propia empresa. Convenientemente sobrecogidos informemos que "El último tango en París" hubiera sido estrenada en nuestros cines con tres cortes, de no haber salido al paso de tamaño desafuero el contubernio judeomasónico.

Nueva asociación

Lorenzo Contreras dice en "El Correo Catalán":

"Con el nombre de "Mayoría Silenciosa Unida", va a comparecer ante la opinión pública, en Madrid, una nueva asociación en estado embrionario o constituyente. Acogida al Estatuto vigente, la asociación va a tener como promotores a un abogado, un médico, un marino mercante, un estudiante, un obrero, un empleado, un agricultor, un empresario de pequeña y mediana empresa, un ama de casa y un funcionario (sí es que a los funcionarios se les permite asociarse)".

Adoración Nocturna Española

Sección de Palencia

TURNO: 5.º; TITULAR: San Pascual Bailón.

En la noche del 26, celebrará su vigilia mensual ordinaria, en la iglesia de San Francisco, el turno citado, dando comienzo la misma a las 10'30 de la noche.

Recuerdos viejos

Hace 75 años

25 DE ABRIL DE 1900

Cuatro noticias aquel día, no extensas en su presentación, pero que sí llamaron bastante la atención de los palentinos.

Tiempos "prehistóricos" vistos desde nuesta orilla y desde luego, románticos y deliciosos: se anunciaba un concurso para adjudicar el traslado de la correspondencia desde Frómista, que tenía estación, a Astudillo; debía hacerse a caballo.

El Ministro de la Guerra dispuso que se trasladara con carácter definitivo a Gijón un escuadrón de Caballería del Regimiento de Talavera, de guarnición en Palencia. Aquello no gustó a las autoridades, que inmediatamente comenzaron las gestiones para que los jinetes fueran sustituidos por soldados de Infantería, a fin de que Palencia no perdiera su rango militar.

Por lo visto, a media tarde se cerraban las barreras del paso a nivel de las llamadas "Puertas de San Lázaro"; el Ayuntamiento acordó aplazar el cierre hasta el anochecer, porque el desarrollo de la ciudad y los "tiempos modernos" así lo exigían.

Cerca de Zaratán (Valladolid) los Guardias Civiles prendieron a un tal Simón, natural de Villada, que había cometido un crimen en la ciudad del Pisuerga, huyendo luego. De ello dábamos cuenta hace algunas semanas en estos mismos "recuerdos". Por el origen del delincuente, en Palencia se estaba pendiente del caso y fue muy comentada la detención. Una anécdota: al Simón le encontraron los guardias dos billetes de tren de Valladolid, lo que demostraba que había estado varias veces en aquella capital; tales circunstancias daban pie a los periódicos para arremeter contra la vigilancia de los guardias.

Adiós a un escuadrón del Regimiento de Talavera

El Ayuntamiento pide el ferrocarril Palencia-Aranda

Proyectos para levantar la afición taurina

Sección Femenina del Movimiento

Se pone en conocimiento de las alumnas de primer curso de la Escuela Universitaria de Formación del Profesorado de E. G. B., ha sido convocado el cursillo de actividades de tiempo libre, quedando abierta la matrícula a partir del 1 de mayo hasta el día 10 del mismo mes (ambos inclusive.

Para más información, pueden dirigirse a la Delegación Provincial de la Sección Femenina (Departamento de Formación y Participación de la Juventud), Onésimo Redondo, 6. Palencia.

Hace 50 años

25 DE ABRIL DE 1925

La ciudad no paraba de hablar de la actuación de Rambal y su compañía en "El Mártir del Calvario". Entonces se acordó pedir desde los periódicos al empresario que se hicieran sesiones especiales para los niños de las escuelas y la petición fue inmediatamente atendida. La representación tendría lugar a primera hora de la tarde del domingo.

Un grupo de vecinos de Baltanás llegaron a la capital un tanto belicosos, al parecer; total, que dieron lugar a un más que regular escándalo en la vía pública y entonces el gobernador civil, inflexible en el mantenimiento de las buenas costumbres, acordó imponer a cinco de ellos 100 ptas. "por barba", que era casi una fortuna.

En sesión extraordinaria el Ayuntamiento acordó constituirse en parte para pedir la construcción del ferrocarril de Palencia-Aranda de Duero, que, según el proyecto, tendría estaciones en Magaz, Reinoso y Villaviudas. Lograr el ferrocarril entonces era, por lo que se ve, algo parecido a conseguir una fábrica de coches ahora...

Hace 25 años

25 DE ABRIL DE 1950

Lo más saliente en la ciudad, varias notas religiosas. Por ejemplo, concluida una tanda de ejercicios espirituales para maestros, dirigidos por el P. Santos, dominico. El prelado anunciaba la reanudación de la visita pastoral, ahora por las parroquias de los arciprestazgos de Prádanos de Ojeda y de Castrejón de la Peña. También se celebró con gran animación la romería de San Marcos en el Sotillo (por cierto, en los recuerdos de hace 70 y 50 años, no se da información alguna al respecto).

Dos noticias luctuosas en la provincia: En Dueñas se ahogó una mujer, que se cayó al Canal cuando cogía agua; en Venta de Baños un tren se llevó por delante a un hombre que rebuscaba carbonilla.

Y para terminar, el popular "Viruta", asesor técnico de la empresa taurina "Tovi" anunciaba que durante la temporada ofrecerían a los palentinos ocho novilladas. "A ver si así se lograba levantar la decaída afición", decía Teodoro de Jesús.

posibilidades JCB

Como excavadora, pala o fuente de fuerza para otros trabajos auxiliares, las retroexcavadoras de 180º JCB, cubren todas las posibilidades.
Si piensa en retroexcavadoras, recuerde que JCB le da más posibilidades a su dinero, ... por algo.

JCB ES LA RETROEXCAVADORA MAS VENDIDA DE EUROPA

Retroexcavadoras 180° — Excavadoras 360° — Palas de ruedas articuladas

Finanzauto Y SERVICIOS, S. A.
Ctra. de Burgos a Portugal, Km. 120,4 - Tel. 27 02 00 VALLADOLID

"trate con profesionales"

Delegación Provincial de Información y Turismo

HOSTELERIA

Se recuerda a las distintas empresas de hostelería, cuyos establecimientos están clasificados como hoteles, hostales, pensiones, apartamentos y campamentos, el cumplimiento del artículo 14 de la Orden de 28 de marzo de 1966 sobre régimen de precios en la industria hotelera.

A los referidos efectos durante el presente mes de mayo deberán tener entrada en esta Delegación Provincial, las solicitudes de precios para el año 1976 formuladas por las empresas, utilizando para ello los impresos del modelo oficial que les serán proporcionados por el Sindicato Provincial de Hostelería.

Se insiste en que en ningún caso tendrán eficacia, a efectos de declaración de precios, las solicitudes presentadas después del 31 de mayo de 1975.

Palencia 24 de abril de 1975.—El Delegado Provincial.

M.C.D.2022

DEPORTES

ACUERDOS DEL COMITE DE COMPETICION

Cuatro partidos de suspensión a Panadero Díaz (At. de Madrid)

Madrid. — El Comité Nacional de Competición, en su reunión correspondiente a esta semana, ha adoptado, entre otros, los siguientes acuerdos:

PRIMERA DIVISION

Jugadores:

Amonestación y multa a Camino Durán (Murcia), por dirigirse al árbitro sin ser capitán; Rodríguez Sánchez (At. Madrid), por reiterar una observación al colegiado tras haber sido escuchado; De la Hoz Uranga (R. Sociedad), por desconsideración hacia un contrario; San Román Roade (Celta) y Martín Martín (Las Palmas), por desatender las instrucciones del árbitro; Salcedo Sánchez de la Blanca (At. Madrid), Bizcocho Estevez (Betis), Carrasco, Vidal (Elche), Ovejero Maya (Zaragoza), Vilanova Ruano (Málaga) e Idigoras Bilbao (R. Sociedad), por juego peligroso; Barrios Olivero y Pachón Gallego (Hércules), López García y Anzarda Alvarez (Betis), Heredia Araya (Barcelona), Melián Reyes y Castellanos Rodríguez (Las Palmas), por incurrir en falta técnica.

Amonestación, con advertencia de suspensión y multa a Hernández Robaina (Las Palmas), por desconsideración hacia un contrario; Clares García (Barcelona), Sabaté Mercade (Betis) y Montero Castillo (Granada), por juego peligroso, y Redondo García (Sporting), por incurrir en falta técnica.

Suspensión por cuatro partidos, Díaz Figueras (At. Madrid), por agresión a un contrario. Y por un partido, Sabaté Mercade (Betis), Escalza Ellacuria (Athletic) y González Rotela (Elche), por acumulación de amonestaciones.

Arbitros:

Dar cuenta al Comité Nacional de Arbitros de las actuaciones de los colegiados que dirigieron los encuentros Hércules-At. Madrid y Valencia-Las Palmas, por si las estimara sancionables en el orden técnico.

SEGUNDA DIVISION

Jugadores:

Amonestación y multa a Mardaras Cedrún (Baracaldo), por dirigirse al árbitro sin ser capitán; Benito Pozo (Rayo Vallecano), por pérdida de tiempo; Montes Méndez y Alvarez Gutiérrez (Leonesa), Anero Guijarro (Rayo Vallecano), Camús Pérez (Racing), Estévez Tamayo (Tenerife) y Frigols Lila (Mallorca), por juego peligroso.

Amonestación, con advertencia de suspensión y multa a Rodríguez de la Concepción y Toledano Chinchón (Racing), Hernández Solano (Tarragona) y Ruiz de la Hermosa (Castellón), por juego peligroso, y Saura Gil (Castellón), por incurrir en falta técnica.

Suspensión por un partido, Gorostiaga Besaguren (Leonesa), Damasio Zuviría (Racing), Ortega García (Castellón) y Lacrampre Bonilla (Sabadell), por acumulación de amonestaciones.

Clubs:

Multar a los clubs Orense y Leonesa, por incidentes del público.

Arbitros:

Dar cuenta al Comité Nacional de Arbitros de la actuación del colegiado que dirigió el encuentro Burgos-Racing por si la estimara sancionable en el orden técnico.

Expedientes:

Abrir información en relación con determinadas incidencias ocurridas en el encuentro Leonesa-Rayo Vallecano.

TERCERA DIVISION

Jugadores:

Suspensión por cuatro partidos: Iriso Rodríguez (Ferrol) y Leis Veiga (Pontevedra), por agresión a sendos contrarios. Por tres partidos, Palacino Durán (Huesca), por insultar al colegiado y por un partido, Barral Souto (Pontevedra), Quiros Estrada (Ensidesa), Usandizaga Aristegui (Sestao), Vilarino Bruzos (Coruña), Vázquez Ruiz (Torrelavega), Otano Iturbide (Calahorra), Bayarri Ros (Onteniente), Llorente García (Algemesí), Gómez Prian (Olímpico), Cabrera Parra (R. Granada), Vigo Benítez (Marbella) y Fidalgo Garrido (Hellín), por acumulación de amonestaciones.

Entrenadores:

Amonestación y multa a Toth Zele (Torrejón), por formular observaciones al árbitro.

Clubs:

Multar a los clubs Calahorra, Tarrasa y Calvo Sotelo, por incidentes del público.

Expedientes:

Abrir información en relación con determinadas incidencias ocurridas en los encuentros Caudal-Lugo y Arganda-At. Osasuna.—Alfil.

IMPORTANTE EMPRESA DE FABRICACION DE CORSETERIA, GENEROS DE PUNTO Y ARTICULOS INFANTILES, NECESITA

REPRESENTANTE

para PALENCIA

— Residente en Palencia.
— Preferible trabaje exclusivamente capital y provincia.
— Introducido en Mercerías y Corseterías.

Dirigirse al **Apartado 707 de San Sebastián. — Ref. ALAS.**

«Día provincial del MINI-BASKET»

El Comité Provincial de Baloncesto Infantil y Mini-Basket dependiente de la Sección de Actividades Deportivas de la Delegación Provincial de la Juventud, celebrará el próximo domingo día 27 en el Parque del Salón el «Día Provincial del Mini-Basket».

Los participantes son niños nacidos en los años 63 y 64. La hora de comienzo de los partidos será a las once horas, después de la celebración de la Santa Misa, en el Auditorium del Salón que comenzará a las 10'30 horas, para a continuación de esta proclamar la Madrina y las Damas de Honor.

Los partidos se jugarán en cuatro canchas que se montarán en dicho parque, jugándose encuentros simultáneamente en todas.

Al final de la competición serán entregados a los vencedores los correspondientes trofeos, como igualmente a todos los niños participantes banderines conmemorativos del «Día Provincial del Mini-Basket».

TEJAS DE HORMIGON

"BETOPAN"

Piezas especiales

Teléfono 25 09 06 — VALLADOLID

XII Campeonato de España de Fútbol Infantil

Como estaba previsto se jugó el pasado domingo día 20 a las once horas en el Campo de la Juventud, el primero de los dos partidos entre los equipos «PP. Franciscanos» de Palencia y C. D. San Juan de Venta de Baños, para la proclamación del Campeón Provincial del XII Campeonato de España de Fútbol Infantil.

En este primer encuentro vencieron los «PP. Franciscanos» por 4 a 3 jugándose el segundo partido de la eliminatoria el próximo domingo día 27 a las 10'30 de la mañana, en el Polideportivo de Venta de Baños.

El equipo que resulte vencedor, representará a Palencia durante los días 17 y 18 de mayo en la correspondiente Fase de Sector a la que asistirán los equipos clasificados de las provincias de Asturias, Santander y León.

Dicha Fase de Sector se jugará en el Campo de la Juventud si el vencedor es el equipo de la capital y en el Polideportivo de Venta de Baños si es el equipo de aquella localidad el clasificado.

Delegación Provincial de Fútbol

PALENCIA

AVISO

Se convoca a los clubs juveniles de esta Delegación que deseen participar en el Campeonato «Copa Federación» de la presente temporada, a la reunión que tendrá lugar en el domicilio de esta Federación, calle Onésimo Redondo, número 6, segunda planta (Casa del Movimiento), a las 8 de la tarde del día 30 de los corrientes, con objeto de cambiar impresiones sobre la organización del Campeonato.

Por una pequeña avería del aparato

Drama aéreo del LEEDS, con final feliz en LONDRES

El avión en que viajaba el equipo obligado a un aterrizaje de emergencia

Londres, 25. — (Por José Meléndez, de la agencia Efe).

La estrella triunfal que alumbró en el estadio barcelonés el paso del "Leeds United" a la final de la Copa de Europa, estuvo a punto de oscurecerse ayer por la tragedia en cuarenta dramáticos minutos que, al final, se resolvieron felizmente.

Un radiomensaje del piloto del avión que transportaba al equipo inglés a casa, después de su actuación en Barcelona, hizo cundir la alarma en la torre de control del aeropuerto londinense de Heahtrown donde no dudaron en desviar al aparato de su destino inicial, el aeropuerto de Leeds, para traerlo a Heathrow donde los medios de emergencia son más eficientes. La alarma fue motivada por el reventón de una rueda de las seis que el "Boeing 727" tiene, cuando había despegado del aeropuerto de Barcelona. El avión, de la compañía irlandesa "Air Lingus" debía haber aterrizado en Leeds a las dos de la tarde (hora local); pero, en vez de ello, vino a Londres y comenzó el tenso tobogán de círculos sobre el aeropuerto para quemar combustible, mientras en tierra preparaban todo para un aterrizaje de emergencia.

FINAL FELIZ

Una emergencia aérea es siempre una nerviosa coyuntura; pero esta de ayer se magnificaba, porque en el aire estaban los hombres que en Barcelona hicieron vibrar a millones de hogares ingleses y ayer mañana habían sido ensalzados unánimemente por los periodistas que —habían acudido a Barcelona— y que volvían con ellos en el avión— después de lo que aquí se ha considerado un magnífico triunfo del fútbol inglés.

Se cubrió la pista con espuma, por si el avión tenía que aterrizar de panza y se alinearon a lo largo de la pista las ambulancias y los coches contra incendios. Cuando el "Boeing" entró en la pista, botó ligeramente, inclinó las alas y, por fin, se detuvo, un tremendo alivio se sintió en todo el aeropuerto y, de inmediato, renació la alegría del recibimiento triunfal.

Se había recordado en la euforia de ayer mañana al "Manchester United", primer equipo inglés que llegó a una final europea. Y en esos angustiosos cuarenta minutos se le volvió a recordar por su catástrofe aérea del aeropuerto de Munich. Sin embargo, afortunadamente, todo se resolvió bien para el "Leeds United", que estará en París para su encuentro final con el "Bayern" de Munich.

En el avión viajaban 41 personas, entre jugadores, directivos y periodistas. Mientras esperaban el cambio de la rueda para seguir hacia Leeds, sus comentarios reflejaron el mal rato pasado. El guardameta Stewart, una de las figuras del empate del Nou Camp aseguró que no había cundido el pánico, pero sí la preocupación. "A poco de despegar, la voz cortés del capitán nos dijo que habíamos tenido un problema con una rueda en el despegue, pero no hicimos mucho caso, hasta que nos dijeron que íbamos a aterrizar de emergencia en Londres".

Peter Lorimer, el autor del gol inglés, fue más esplícito que su compañero y confesó que «está aterrado». "No pensé ya en el triunfo ni en la final de París. Sólo en mi mujer y mis hijos, a los que creí que no vería más". Gordon McQueen filosofaba diciendo que, después de su expulsión, sólo le había faltado el accidente. Y Billy Bremmer, autoritario capitán en el campo, declaró tajantemente que, hasta que el avión se detuvo, no le salió la voz del cuerpo.

EN LEEDS

En Leeds, donde había concentración de familiares e hinchas con pancartas y flores, la alarma fue inmensa hasta que se les anunció que el avión había aterrizado sin novedad. La recepción de bienvenida esperó durante cuatro horas hasta que, finalmente, el "Boeing" aterrizó en el aeropuerto de Leeds y comenzaron los abrazos y los vítores, esta vez con un doble y emotivo sentido.

BOXEO

Cotena expondrá su título europeo ante el español Rodolfo Sánchez El día 30, en NAPOLES

Nápoles (Italia). — El Campeonato Europeo de los Plumas, entre el italiano Elio Cotena, actual titular de la división, y el aspirante español Rodolfo Sánchez, tendrá lugar el próximo 30 de abril en el Palacio de los Deportes de Nápoles, según confirmó el Comité organizador del combate.

Para Cotena será esta la primera defensa de su título europeo, que lo conquistó el pasado 12 de febrero, también en Nápoles, al vencer al español Jiménez.

El cartel de la velada del próximo 30 de abril, será completado con otras cuatro peleas profesionales, en las que intervendrán dos púgiles españoles: el welter José Luis Pacheco, que se enfrentará al campeón italiano de la categoría, Mimmo di Jorio, y el madrileño Isidro Cabeza, que tendrá como adversario al pluma italiano Diana. Las dos peleas restantes estarán protagonizadas por los peligeros italianos Bergamasco y Carbonara, y los welters Seta y Cota.—Alfil.

Grupo Primero

ADIVINA, ADIVINANZA DEL RESULTADO

Comprometida salida del Coruña a Lugo, a defender un liderato que peligra

El BILBAO ATLHETIC-PALENCIA, quizá puntuable es trascendente para las aspiraciones palentinas

Será muy importante para el Palencia la próxima ronda. Tiene un encuentro clave para sus, ya remotas, aspiraciones de clasificación al segundo lugar, que no sólo le puede «sopiar» el Ensidesa, sino el mismo Coruña, cuyo puesto de líder, podría verse amenazado por el Ensidesa (tendrá un encuentro casi decisivo, dentro de dos semanas, con el líder) y ser, de rechazo, el más perjudicado el Palencia.

De ahí que lo que el equipo palentino haga de su parte, a la espera de cualquier traspiés de los otros, es lo que quedará en limpio.

El tiempo ha mejorado, y aunque algunos campos se encontrarán con blandura, quizá permitan ya un fútbol más técnico que de fuerza. El «San Mamés» tiene un césped estupendo y en esta «catedral», los morados, con el buen respaldo de su hinchada, que ya sabemos es abundante en Vizcaya, podría hacer la hombrada de ganar, lo que seguiría encarrilando bien las cosas, con vistas a los decisivos asaltos finales. Muy difícil cosa puntuar en "la catedral" del fútbol y ante los del Bilbao Athlétic; pero posible. Tal es así, que nuestro pronóstico es, en parte, favorable.

GUERNICA-Torrelavega. — Ambos equipos están amenazados aún de promocionar para la permanencia. Se jugarán con fuerza y cautela los puntos. Quizás los vascos, que andan bien, puedan, a favor del empuje localista, imponerse a un Torrelavega con recursos y fuerza, que dará guerra.

Astillero-SESTAO.—Quizá los sestaotarras, que pincharon en casa el pasado domingo, puedan dar testimonio de su mayor calidad, para imponerse, con no poco esfuerzo, si lo hacen, pues los muchachos del otro Gento, parecen ir mejorando, y ya no son las víctimas propiciatorias de antes. Esta reacción, si bien tardía e inútil ya, puede hacer sudar más de la cuenta la victoria sestaotarra, que damos.

ENSIDESA - Caudal. — No será en encuentro cómodo para los siderúrgicos, por cuanto un partido entre rivales provinciales siempre tiene su intríngulis. Ahora bien, el Ensidesa lleva una carrera final arrolladora (mejor, incluso, que el Coruña). Y parece estar en condiciones óptimas para imponerse (necesitará al subcolista, por mucho que éste al subcolistas, por mucho que éste incordie (que lo hará).

Lugo - Coruña. — Partido nada fácil, para uno ni para otro. El Lugo, parece mantener su fuerza; y el Coruña ha remitido algo en ella, como lo patentizan algunos de sus últimos resultados (derrota en Gijón hace tres domingos y victoria 1-0 ante el Turón, la pasada ronda). Puede traducirse ello en un encuentro de mucho forcejeo, donde cualquier resultado se daría sin sorpresa. Unicamente, por mor del equilibrio patente de fuerzas y la imperiosa necesidad coruñesa de puntuar (de no hacerlo, se reduciría peligrosamente esa distancia de tres puntos sobre el Ensidesa, con la confrontación de ambos el domingo siguiente, en "Riazor") suponemos que habrá reparto.

TURON - Gran Peña. — Los célticos siguen en su línea desconcertante con tantas alternativas en su haber. Tienen juego, pero a veces no lo demuestran. Los turonenses se defendieron bien ante el Coruña en la anterior jornada; pero aquí tendrán que atacar y esto, ahora, lo hacen peor. Claro que la necesidad obliga, y los asturianos no pueden ceder nada en casa, en esta ocasión, ya que lo haría, precisamente, ante un rival que podría salvarse del descenso automático, a costa del hundimiento de los turoneses. Partido, pues, a cara de perro,, con un resultado de victoria local.

Gijón - At. Universitario. — Confrontación de rivalidad provincial. Y con unos puntos valiosos (para no caer en peligros de promoción de permanencia, los gijoneses y poder salir del grupo de descendentes automáticos (los universitarios), en lugio. El gran forcejeo presumible, dará, creemos, otro reparto.

Lemos - Pontevedra. — Mejor equipo el visitante, suponemos que podrá replicar al esfuerzo local (muy reducido, también, por una situación mala, con cuatro negativos), de imponerse. Puede, por ello, que el punto que sacaron los monfortinos a costa de los universitarios ovetenses, pierdan ahora ante los pontevedreses.

FERROL-Langreo. — Partido entre dos conjuntos fuertes y con calidad. El Ferrol, aspirando, todavía, a una remota clasificación para el ascenso. Los langreanos, pese a su inducida clase, no exentos del peligro de promoción para la permanencia (que está de lleda la cosa). No habrá, por ello tregua, si bien, nos parece, que la calidad propia y los factores futbolistas inclinarán el platillo de la balanza a favor de los gallegos.

BASCONIA-Guecho. — Aunque estos partidos entre paisanos, siempre son problemáticos, pues la menor calidad, se suple con la combatividad; y, por medio, suelen estar los nervios, que reducen rendimiento, debemos considerar la mejor calidad vasconista como capaz de sumar los puntos, tenaz réplica guechotarra aparte.

Bilbao Athletic-Palencia.—Ya decíamos que el partido va a ser muy duro y trascendente. Se juega el Palencia, virtualmente, todo. Y, además, el interés del público palentino para la siguiente confrontación Palencia-Ferrol, del 1 de mayo, en «La Balastera», que perdería mucho color, de venirse de vacío de «San Mamés». El Palencia, por lo tanto, tiene una importante papeleta, con objetivo doble. Pondrá toda la carne en el asador, suponemos, para resolverla lo más satisfactoriamente posible. Mal rival es el Bilbao Athletic. Gente joven, rápida e incisiva, que busca el gol con ganas y con fe (pensemos que ha marcado 49 tantos, situándose en el tercer puerto de goleadores del grupo, tras del Coruña y el Ensidesa, y empatados con el propio Palencia y Sestao), supondrá un peligro constante para la puerta de Marcos.

Sólo una actuación entonada del Palencia, como, en sus buenos momentos, sabe hacer, porque tiene los hombres calidad y experiencia suficientes para ello, podría hacer la hombrada de ganar en «la catedral», una redonda satisfacción a la hinchada paisana en Vizcaya; aunque, en honor a la objetividad, creamos que el empate será el resultado final más probable, estimando, en lo mucho que vale también, la calidad del difícil contrario ropiblanco.

F. BUISAN

AJEDREZ

Coronación oficial de KARPOV como campeón del mundo

Moscú. — El gran maestro soviético Anatoli Karpov, de 23 años de edad, ha sido nombrado oficialmente campeón del mundo de ajedrez. Se le impuso simbólicamente una corona de laurel. Al mismo tiempo, el presidente de la Federación Internacional de Ajedrez, Max Euwe, le entregó la medalla de oro que le acredita como nuevo campeón universal.

La ceremonia tuvo por escenario la sala de Columnas de la Casa de Sindicatos de esta capital, asistiendo a la misma, más de un millar de personas, entre las que se encontraban grandes maestros y dirigentes de la FIDE.—Alfil.

PRIMER ANIVERSARIO DEL SEÑOR

Don Luis Angel Polanco Martínez

Director del Banco Hispano Americano (jubilado)

QUE FALLECIO EN PALENCIA EL DIA 26 DE ABRIL DE 1974

Después de recibir los Stos. Sacramentos y la B. A. de S. S.

D. E. P.

Su director espiritual M. I. Sr. D. Manuel García; su apenada esposa doña Aurelia Velasco Diez; hijos Luis, María del Carmen, Antonio y Eloy Polanco Velasco, hijas políticas María Pilar Allué Casanova, María del Pilar Calderón de Lomas y María Teresa Mateo Calderón; hermanas políticas, nietos, bisnietos, primos, sobrinos y demás familia y su fiel Emilia Carbajo González,

Al recordar tan triste fecha, suplican una oración por su alma.

La misa que se celebre en la capilla del Sagrario de la S. I. Catedral, a la una de la tarde, el día 26, será aplicada por el eterno descanso de su alma.

M.C.D.2022

LA VUELTA CICLISTA A ESPAÑA

En la segunda etapa, primer triunfo español

LASA, ganador en Granada, nuevo líder

La meta en el Alto de la Alhambra dio movilidad a la carrera en los últimos kilómetros

Granada, 24. — (Por Carlos Jiménez, enviado especial de «Alfil»).

Primer triunfo español en la Vuelta Ciclista a España, de Miguel María Lasa en la segundo etapa de la Vuelta, disputada hoy entre Málaga y Granada, con 143 kilómetros de recorrido, en los que el vencedor invirtió 4 horas, 4 minutos y 10 segundos.

Con su triunfo, Lasa arrebata el maillot amarillo al belga Roger Swerts. Se lo pone uno de los favoritos de la Vuelta, tras este triunfo que más que de Miguel María Lasa es, en principio, de su equipo, y, después, de su compañero Domingo Perurena, que en el Alto de la Alhambra, tras haber salido ambos desde el Camino del Moro, dejó ganar en forma clara al de Oyarzum.

¿Interés deportivo de la firma comercial que los ampara? ¿Falta de deportividad de Perurena? ¿Doping deportivo, tan importante como el químico? ¿Compañerismo? Cada uno que juzgue como quiera, pero lo cierto es que Domingo Perurena, el actual campeón de España de Montaña —jersey que no ha lucido aun en la carrera el León de Astigarraga—, hombre especialista en sprints cortos, sea en terreno llano o altura, dejó pasar a Lasa, para que éste pisase la meta granadina y gozase de la bonificación de los 10 segundos, que pueden ser importantes a la hora del cómputo final. Si Perurena dejó ganar a Lasa, en honor a la verdad hay que decir que los hombres de Antón Barrutia prepararon un ataque sensacional en los últimos 5 kilómetros de la carrera, que era donde se iba a decidir la etapa, porque pese a que se había reducido distancia en el recorrido, no había otro interés en la jornada que los cinco kilómetros finales, en donde se planteó la carrera.

LIGERA LUCHA EN EL RECORRIDO

Hasta entonces habían venido rodando en pelotón, con varias caídas de hombres en determinados momentos de la etapa, siendo los más afectados José Luis Abilleira y el sevillano Manuel Santos, que se alinea en el equipo belga del Alsaver de Gibaldy.

Sólo ligera lucha durante la carrera, por parte de Leite y de su equipo, para que el portugués cogiera las primeras posiciones en las metas volantes de Casa Bermeja y de La Loja, cosa que sólo consiguió en la primera —siendo escoltado en ésta por Van Marcke y su compañero de equipo Mendes— y ser tercero en la segunda, la de Loja en la que se impuso el holandés Theo Smit, siendo segundo el belga Vydres. Leite, que aspira a la clasificación de la Combinada, atacó en el Alto de Las Pedrizas, pero no pudo resistir en la final el empuje de Abilleira, que sería el que pasase la cinta en primer lugar, seguido de Medina y el portugués. En el Alto del Santuario, primer ataque del «Kas» en la carrera y triunfo de Nazábal, seguido de Abilleira y Pedro Torres.

Y desde aquí a la meta, pelotón continuo, caídas continuas y paso por pueblos de poéticos nombres árabes, que tuvo su colofón en este Alto de la Alhambra.

ATAQUE FINAL EN EL ALTO DE LA ALHAMBRA

Cuando se iba a iniciar éste, venían controlando la carrera Luis Ocaña y Uribezubia. Pinchó entonces Pedro Torres, y aunque se incorporó en seguida al grupo, ya el «Kas», con Andrés Oliva y Nazábal desencadenó el ataque, en el que colaboró en forma magnífica José Manuel Fuente. Y a 50 kilómetros de la meta el tirón de Perurena. Saliendo con él, Lasa, quien escoltó siempre al campeón de España de Montaña, hasta faltar 10 metros, que fue cuando el de Astigarraga dejó paso al de Oyarzum, para que éste entrase vencedor, pese al esfuerzo y fuerza final de José Luis Viejo ,el hombre que lanzó Luis Ocaña, para tratar de recuperar los segundos de la bonificación.

NADA DECIDIDO

Porque, la etapa de hoy no ha resuelto nada de la Vuelta. Luis Ocaña y José Manuel Fuente, que están muy bien y todavía lo estarán mejor dentro de ocho días, no han dicho la última palabra. Pese a que el «Kas» ya tiene el maillot amarillo en su poder. Y además en manos de uno de sus dos hombres fuertes, ya que el otro, «Tarangu», trabajó hoy para el equipo, pensando en que todavía no ha llegado su momento o porque ha recibido órdenes de su director técnico en tal sentido. Los intereses deportivos están supeditados a los económicos en el ciclismo profesional, como se ha puesto hoy de manifiesto durante la entrada en la meta de Granada, en la que Perurena, pese a lo manifestado de que no ha podido, dejó ganar a Miguel María Lasa. Esto, para el enviado especial de «Alfil», es una forma de doping, tan importante o más que la droga química. Y que los comisarios de la carrera deberían tener también en cuenta a la hora de castigar, porque, se quiera o no, se hace daño al deporte.

Ayer vivimos unos momentos de gran deportividad, cuando los corredores, tras luchar entre sí durante la etapa que comenzó y acabó en Marbella, se agruparon entre sí para trasladarse a Fuengirola, confundidos entre sí, sin distinción de nacionalidades y colores. Hoy, todo aquello se fue por la borda, ante lo sucedido a la llegada a La Alhambra.

CUARENTA CAIDAS Y ALGUNOS HERIDOS

Dia de destajo para el medico oficial de la carrera, el doctor Isidro Salinas, porque a lo largo de los 143 kilómetros de recorrido que hubo entre Málaga y Granada, las caídas llegaron casi a las cuarenta.

«No hubo lluvia durante la etapa, pero sí antes y sucedió que la carretera estaba mojada por lo que había llovido esta mañana y al entrar a un sitio donde no estaba descarnada, se produjeron las caídas», declara al enviado especial de «Alfil», el doctor Isidro Salinas.

Los más perjudicados, según el médico de la carrera, han sido Den Hertog, Nemesio Jiménez, José Lucas, Abilleira y Manuel Santos, los cuales continuarán mañana la carrera.

Den Hertog, tiene una herida profunda y fuerte contusión en la cadera, Nemesio sufre fractura de la articulación del dedo medio de la mano derecha, Gómez Lucas, contusión fuerte en la cadera izquierda, José Luis Abilleira desgarro en la cara interna del tobillo izquierdo y el sevillano Santos, herida profunda en la barbilla, según informa el doctor Salinas.

SORDOS

No se sientan apartados de la sociedad y de la familia, por un defecto auditivo que podemos corregir muy fácilmente con la nueva colección de **audífonos PHILIPS** recién importada

UN ESPECIALISTA DIPLOMADO EN ADAPTACIONES DE PROTESIS AUDITIVAS hace toda clase de demostraciones y pruebas acústicas audiología todos los días en

OPTICA RAMOS Plaza Mayor y frente al Seguro de Enfermedad

El hombre del ramo de flores

Lasa, un veterano de la Vuelta

"Procuraré defender el liderato hasta la jornada final"

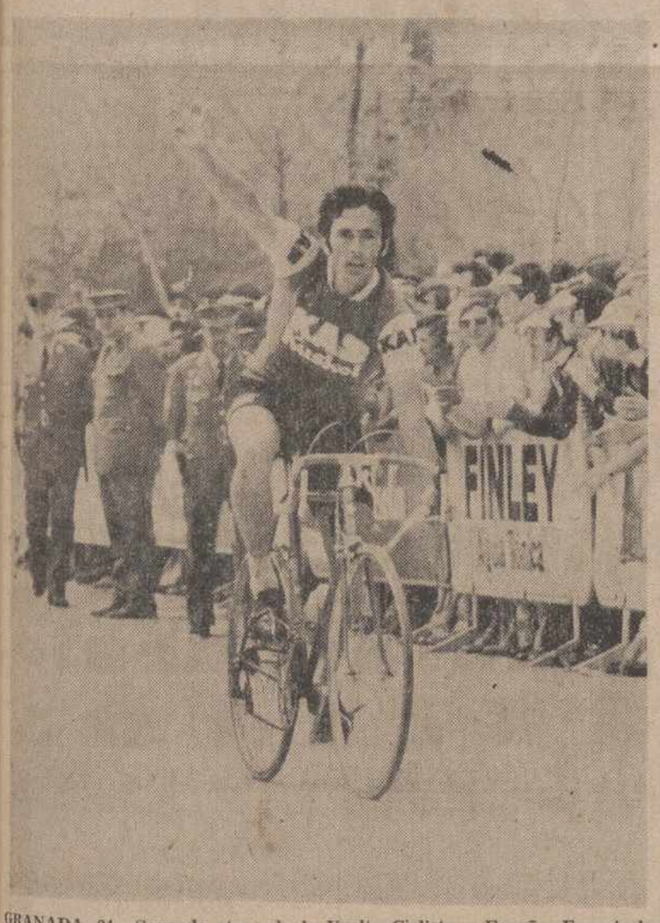

GRANADA, 24.—Segunda etapa de la Vuelta Ciclista a España, Fuengirola-Granada, de 148 kilómetros. Se proclamó ganador y nuevo líder el corredor español, Miguel María Lasa, del equipo Kas. En la foto, llegada a la meta de Lasa.—(Telefoto CIFRA GRAFICA)

Granada, 24. — (Servicio especial de «Alfil»).

Miguel María Lasa, el ciclista del «Kas» que nació en Oyarzun, el 4 de noviembre de 1947, y que ganó hoy la segunda etapa de la Vuelta a España, conoce ya muchas mieles de triunfo en los finales de la primera ronda española y también el lucir el maillot amarillo.

—Yo trataré de defenderlo lo más posible, procurando conseguir bonificaciones, que me pueden dar el triunfo en la carrera», explica al enviado especial de «Alfil» el ciclista de Oyarzun, que este año ha sido ya vencedor en la Vuelta a Córcega, y al Circuito de Pamplona; Miguel Mari, como le llaman, quiere brindar este triunfo a su madre, que se encuentra enferma y, agrega que su victoria en la Alhambra le dará moral para tratar de ganar la carrera, ya que ser vencedor de la Vuelta a España es una de sus grandes ilusiones, «pero nunca tuve suerte».

Casado y sin hijos, Lasa es hombre que a lo largo de sus cinco años de profesional, ha tenido infinidad de triunfos, siendo los más importantes el Campeonato de España de Montaña, título que ha conseguido tres veces, Vuelta a Mallorca (dos veces), Vuelta a Menorca, Semana Catalana, Vuelta al País Vasco, tres veces campeón de España por regiones, primero en el Criterium de Solange, segundo en la París-Niza y otros muchos, entre ellos varias etapas en la Vuelta Ciclista a España, en la que quedó segundo en el año 1972.

Lasa explica al enviado especial de «Alfil», que al iniciarse la subida al alto de la Alhambra, venían en cabeza Menéndez y Ocaña. Entonces se les unió Perurena y él se fue detrás de éste, al que califica de un gran compañero, porque tiró de él, mientras que José Manuel Fuente, estuvo trabajando en favor del equipo, al igual que Andrés Oliva, para que el «Kas» se anotase el triunfo que le correspondió a él.

Casos y cosas de la Vuelta

Flores para el doctor Salinas

A IGUALAR O SUPERAR LOS récords de victorias en la ronda

Granada, 24. — (Servicio especial de «Alfil»).

«Doctor Salinas, le prometí que le daría un ramo de flores por ganar una etapa y aquí lo tiene». Con estas palabras se dirigió Miguel María Lasa al médico oficial de la Vuelta, entregándole el ramo de flores que había recibido minutos antes en el podium de los vencedores, por ser ganador de la segunda etapa de la Vuelta Ciclista a España, disputada el día de hoy entre Málaga y Granada.

«Lo que siento —agregó— es que no está aquí su esposa para entregárselo a ella, tal y como lo prometí. Pero espero ganar alguna etapa más y que ella esté presente, para dárselo».

Raro es el día que los ciclistas no le entregan el ramo de flores al doctor Isidro Salinas, el médico oficial de Vuelta y el hombre al que más quieren los corredores, por la forma como los trata.

BARRUTIA, ATROPELLADO POR UN COCHE

No sólo corredores sufrieron accidentes en la etapa de hoy, sino también un director técnico. El perjudicado fue Anton Barrutia, el hombre que dirige el «Kas», al cual, cuando estaba en el avituallamiento de Antequera, en el cruce con Archidona, fue atropellado por un coche que pasaba por esa carretera.

El golpe fue aparatoso y Antón se quejó de fuerte dolores en la cadera y los riñones, pero la cosa no ha tenido más consecuencias que el susto consiguiente, afortunadamente.

FUENTE, A BATIR UN RECORD

Hay un corredor en la Vuelta Ciclista a España que va a romper un récord. No es otro que José Manuel Fuente, el asturiano del «Kas», que recibe el seudónimo del «Tarangu».

Fuente va a tratar de conseguir su tercera victoria en la clasificación final, con lo cual superaría el récord de Gustavo de Loor y Julián Berrendero, que fueron los que, junto con Fuente, han ganado dos veces la ronda española .

El ciclista asturiano estuvo esta mañana sentado en el helicóptero que sigue la carrera, tomó los mandos y dijo: «Estoy tomando los mandos para coger vuelo en el Formigal», que fue el lugar donde el ciclista del «Kas» ganó la primera de los dos ediciones de las que ha sido vencedor.

UNA HISTORIA REPETIDA

El desarrollo final de la etapa de hoy en Granada, ha sido exactamente igual al ocurrido en 1972 en Cabra, donde Perurena dejó ganar a Miguel María Lasa.

En aquella ocasión, el «Kas», quería que el de Oyarzum fuera vencedor de la Vuelta y fue José Manuel Fuente, tras su sensacional triunfo en el Formigal, el que se llevó el gato al agua.

¿Ocurrirá igual este año, en el que también hay que subir el gran coloso de la provincia de Huesca, en la frontera de Sallent de Gállegos?

OCAÑA Y ABILLEIRA, A IGUALAR RECORDS

Pero si Fuente va a batir un récord. Luis Ocaña va a igualar a los que han ganado en dos ocasiones la Vuelta ya que el de Priego fue vencedor en la de 1970 y ahora quiere inscribir su nombre entre los ganadores.

Y no es sólo Luis Ocaña el que tratará de igualar una marca, sino también el madrileño José Luis Abilleira, que quiere ser vencedor por tercer año consecutivo del Gran Premio de la Montaña tal y como lo hicieron en 1960, 61 y 62 Antonio Karmany y en 1963, 64 y 65 el abulense Julio Jiménez, respectivamente.

LAS RAZONES DE PERURENA

«No, no he podido ganar», declara Domingo Perurena, segundo en la etapa de hoy, cuando un grupo de periodistas le pregunta en la meta, por qué dejó ganar a Miguel María Lasa.

Perurena, ratifica, a cuantos preguntan, que no pudo ganar y cuando se le dice que dejó a Lasa entrar en la meta delante de él, porque éste es compañero del de Astigarraga, el campeón de España de Montaña, afirma tajante: «Lo hubiera hecho de otra forma, si no hubiera sido compañero mío».

Perurena insiste en que no pudo ganar a Lasa en la meta de Granada, «porque me tiré a tope en los últimos 50 metros y ya no tenía fuerzas».

CLASIFICACIONES

INDIVIDUAL DE LA SEGUNDA ETAPA (Málaga-Granada, 143 kms.)

1 Lasa, España, 4-04-10 (diez segundos de bonificación).
2 Perurena, España, 4-04-11 (cuatro segundos de bonificación).
3 J. L. Viejo, España, 4-04-15.
4 Kuiper, Holanda, 4-04-18.
5 M. Rego, Portugal, idem.
6 Abilleira, España, idem.
7 J. Martins, Portugal, idem.
8 J. Manzaneque, España, idem.
9 Oliva, España, idem.
10 Torres, España, idem.
11 Ocaña, España, idem.
12 Rogeriswerts, Bélgica, idem.
13 Wesemael, Bélgica, 4-04-23.
14 F. Mendes, Portugal, idem.
15 Crepaldi, Italia, idem.
16 Fuente, España, idem.
17 Ben Koken, Holanda, idem.
18 Perletto, Italia, idem.
19 R. Medina, España, idem.
20 S. Lazcano, España, idem.
21 M. Silva, Portugal, idem.
22 Leman, Bélgica, idem.
23 Pontón, España, 4-04-29.
24 Martos, España, idem.
25 Esparza, España, idem.
26 W. Int'ven, Bélgica, idem.
27 A. Martins, Portugal, idem.
28 V. Diaz, España, idem.
29 Zubero, España, idem.
30 S. Segú, España, idem.

(Hasta 90 clasificados).

GENERAL INDIVIDUAL

1 Lasa, España, 6-02-30.
2 Swerts, Bélgica, 6-02-36
3 J. Manzaneque, España, 6-02-39.
4 J. L. Viejo, España, 6-02-40.
5 J. Martins, Portugal, 6-02-42.
6 Perurena, España, idem.
7 P. Torres, España, 6-02-49.
8 F. Mendes, Portugal, 6-02-51
9 Wesemael, Bélgica, 6-02-52.
10 Kuiper, Holanda, idem.
11 Fuente, España, idem.
12 Leman, Bélgica, 6102-53
13 Koken, Holanda, 6-02-54.
14 Perletto, Italia, idem.
15 Ocaña, España, 6-02-57.
16 Oliva, España, 6-02-58.
17 Esparza, España, idem.
18 Abilleira, España, idem.
19 Crepaldi, Italia, 6-02-59.
20 M. Rego, Portugal, 6-03-00.
21 M. Silva, Portugal, idem.
22 S. Lezcano, España, 6-03-01.
23 R. Medina, España, 6-03-06.
24 Pesarrodona, España, 6-03-08.
25 A. Tamames, España, 6-03-09.
26 V. Diaz, España, 6-03-11.
27 W. Int'Ven, Bélgica, 6-03-12.
28 J. Leite, Portugal, 6-03-13.
29 A. Martos, España, idem.
30 J. Nazabal, España, 6-03-16.
31 Pontón, España, idem.
32 Van Katwick, Holanda, 6-03-19.
33 G. Linares, España, idem.
34 S. Segú, España, idem.
35 Van Marcke, Bélgica, 6-03-23.
36 A. Menéndez, España, idem.
37 Francioni, Italia, idem.
38 Gandarias, España, Idem.
39 Santisteban, España, 6-03-26.
40 Van Neste, Bélgica, 6-03-28.
41 J. Madeira, Portugal, 6-03-29.
42 J. Andrade, Portugal, 6-03-30.
43 Peeters, Bélgica, 6-03-31.
44 A .Martins, Portugal, idem.
45 Zubero, España, 6-03-32.
46 Branchi, Italia, 6-03-33.
47 F. Vieira, Portugal, 6-03-36.
48 Prinsen, Holanda, 6-03-37.
49 Borguet, Bélgica, idem.
50 H. Oliveira, Portugal, idem.

(Hasta 90 clasificados).

PREMIO DE LA MONTAÑA

Alto de Las Pedrizas (3.ª categoría)
1 Abilleira, 3 puntos.
2 Medina, 2.
3 Leite, 1.

Alto del Santuario (3.ª categoría)
1 Nazabal, 3 puntos.
2 Abilleira, 2.
3 Torres, 1.

Alto de la Alhambra (2.ª categoría)
1 Lasa, 6 puntos.
2 Perurena, 5.
3 Viejo, 4.
4 Kuiper, 3.
5 Rego, 2.
6 Abilleira, 1.

GENERAL DEL PREMIO DE LA MONTAÑA
1 Abilleira, 9 puntos.
2 Lasa, 6.
3 Perurena, 5.
4 Viejo, 5.

GENERAL DE METAS VOLANTES
1 Silva, 6 puntos.
2 Vryders, 5.
3 Leite, 4.
4 Smit, 3.
5 Van Marcke, 3.
6 Mendes, 3.

POR PUNTOS (Maillot-verde)
1 Lasa, 42 puntos.
2 Wesemael, 28.
3 Hulzenbosct, 20.
4 Perurena, 20.
5 Viejo, 17.
6 Rego, 16.

GENERAL POR EQUIPOS
1 Kas, 17-51-06.
2 Super Ser, 17-51-18.
3 Coelima, 17-51-26.
4 Monteverde, idem.
5 Alsalver, 17-51-36.
6 Magniflex, 17-51-53.
7 Benfica, 17-51-59.
8 Ijsboerke, 17-52-04.
9 Frisol, 17-52-05.

LA ESTRELLA, S. A. DE SEGUROS

PRECISA

Inspector de Organización y Producción para atender capital y provincia de Palencia.

— Se considerará preferentemente a los profesionales.
— Absoluta discreción.
— Incluido en nómina de la Empresa, más dietas y diferenciales sobre producción.

DIRIGIRSE:
LA ESTRELLA, S. A. DE SEGUROS
Calvo Sotelo, 14. SANTANDER

La opinión del director:

"Etapa dura en su recorrido, pero sin importantes consecuencias"

Granada, 24. — (Servicio especial de «Alfil»).

Para el director de la carrera, la segunda etapa de la Vuelta Ciclista a España, disputada hoy entre Málaga y Granada, ha sido de trámite. «No ha tenido consecuencias, fue etapa dura durante su recorrido por la lluvia y ese fue el motivo que hubiera cuarenta caídas», ha declarado Luis Bergareche al enviado especial de «Alfil».

El director de la carrera afirma que, en los últimos cinco kilómetros de la etapa, hubo un ataque del «Kas», aprovechando el pinchazo de Pedro Torres, para conseguir la victoria y, lo que es importante, las bonificaciones, que serán notables a la hora de decidir la Vuelta.

TOMARIA EN ARRIENDO

(para depósito) NAVE O LOCALES COMERCIALES DE UNOS 600 a 700 METROS CUADRADOS

Las ofertas, por escrito, indicando renta y situación de los mismos a GESTORIA ZURITA. — C/. Valentín Calderón, n.° 14.—Apartado 59.—PALENCIA.—Ref. 4.723.

Lo que ganan los corredores

Granada, 24. — Servicio especial de «Alfil»).

Miguel María Lasa no sólo fue vencedor de la etapa y se ciñe el maillot amarillo, y el verde de la clasificación por puntos, sino que esto le ha supuesto hoy un ingreso de 23.000 pesetas, que se reparten de la forma siguiente: 15.000 pesetas por ser vencedor de la etapa, 5.000 por ser primero en el Alto de la Alhambra, de segunda categoría, 2.000 pesetas por renta diaria del maillot amarillo y 1.000 por el maillot verde de la combinada.

A ello tiene que agregar el de Oyarzun la parte que le corresponde, por haber ganado su equipo, el «Kas». las 10.000 pesetas del triunfo por bloque en la etapa de hoy.

Tras Lasa, ha sido Perurena el más beneficiado, ya que a las 10.000 pesetas que le corresponden por ser segundo en la etapa, agrega las 2.000 del segundo puesto en el alto de la Alhambra, además de la parte proporcional del primer puesto de su equipo.

José Luis Viejo, tercero en la etapa, percibe 5.000 pesetas; Kuiper, 2.000, por su cuarto lugar; Rego, del Coelima, 1.000 por su quinto lugar, cantidad igual a la que reciben Nazábal, por ser primero en el alto del Santuario; Leite, por pasar en primer lugar la meta volante de Casa Bermeja; Smit, por la de Loja, y Abilleira por ser el primero en el alto de Las Pedrizas. Pero este corredor que va primero en la clasificación del Premio de la Montaña, recibe además 750 pesetas por su sexto puesto en la etapa. Mientras que Martins se lleva las 650 del séptimo lugar y 500 cada uno de los siguientes: Manzaneque, Oliva, Torres, Ocaña, Swerts, Wesemael, Mendes, Crepaldi y Fuente, por clasificarse entre el octavo y decimosexto lugar.

†

EL SEÑOR

D. JULIAN LOPEZ VERDE

(Funcionario del Banco de España)

FALLECIO EN PALENCIA EL DIA 21 DE ABRIL DE 1975

Después de recibir los Santos Sacramentos

D. E. P.

Los compañeros de la sucursal de Palencia,

Tienen el sentimiento de comunicar tan sensible pérdida y ruegan la asistencia a la misa de funeral, que se celebre hoy día 25, a las ocho de la tarde, en la iglesia parroquial de Ntra. Sra. de la Calle, por el eterno descanso de su alma.

LA ETAPA DE HOY

Granada - Almería, 179 kms.

La tercera etapa de la Vuelta Ciclista a España, se desarrolla mañana viernes entre esta localidad y Almería, teniendo que recorrer los ciclistas 179 kilómetros, a un promedio de 38 kilómetros hora.

Durante su recorrido, que transcurre por las provincias de Granada y Almería, los corredores tendrán que subir tres puertos puntuables para el Premio de la Montaña. El primero de ellos en el Alto del Tejar, de tercera categoría. Se encuentra a los 43 kilómetros de la meta, tras haber pasado a los 25 la primera meta volante de la jornada que se encuentra localizada en Durcal. A los 79 kilómetros de la carrera, se encuentra el alto del puerto de Haza de Lino, de primera categoría, desde donde, por un descenso peligroso se llega a Abuñol, 99 kilómetros de carrera, donde está localizada la zona de avituallamiento.

La salida tiene lugar a 682 metros de altura sobre el nivel del mar y alcanza su cota máxima, 1.280 metros, en el citado puerto de Haza de Lino, comenzando de aquí a descender, hasta llegar a Almería, con una altitud de 4 metros sobre el nivel del mar, pero con una carretera llena de curvas y en mal estado.

A los 111 kilómetros de carrera se llega a la provincia de Almería. A los doce kilómetros de recorrido por la provincia almeriense se llega a Adra, donde está establecida la segunda meta volante de la jornada. Y a los 174 kilómetros, 5 antes de llegar a la meta el cerro de La Garrofa, tercera cota puntuable de la etapa y también de tercera categoría, que puede dar, aunque no se cree que esto ocurra, una llegada en solitario.

M.C.D.2022

En el barrio Ergovia de San Sebastián

Un activista de ETA, muerto en un tiroteo con la policía

Ha sido detenido un importante cabecilla de la organizacion terrorista

San Sebastián, 24. — Un activista de la organización terrorista «ETA», ha resultado muerto y otro detenido tras mantener un enfrentamiento a tiros con las fuerzas del orden que los cercaban en un bar del barrio de Ergovia, a media mañana de hoy.

Miguel Gardoqui Azpiroz «El Rubio», resultó muerto y Juan Miguel Goiburu Mendizábal, «Goyerri», fue detenido, tras salir del establecimiento en el que se cree esperaban a otras personas no identificadas. El primero, al dárseles el alto, sacó la pistola y disparó contra los agentes del orden que habían cercado a los terroristas

A resultas del tiroteo también resultó herido uno de los policías y alcanzado en un brazo Goiburu Mendizábal. ,quién se entregó inmediatamente. Les fueron ocupadas tres pistolas y abundante munición.

En Irún han informado que continúa la vigilancia de manera permanente e intensa a lo largo de la frontera del Bidasoa, como consecuencia del asesinato el pasado martes, en Algorta, del inspector de Policía José Ramón Morán.

La vigilancia se ha intensificado aún más hoy en las carreteras y accesos al país vasco y a la frontera tras el enfrentamiento de la Policía y los dos activistas de «ETA» en las proximidades de San Sebastián.

El miembro de la organización terrorista, Juan Miguel Goiburu Mendizábal, alias «Goyerri» y «Pelotas», nació el 5 de enero de 1950 en Villafranca de Ordicia (Guipúzcoa). Es miembro liberado de «ETA» y se detectó su presencia en alguna reunión de la «Coordinadora» en el piso de la madrileña calle del Mirlo, durante el mes de junio de 1973, aunque no existe certeza sobre su participación en el asesinato del almirante Carrero Blanco. Tuvo asimismo participación en el secuestro del industrial navarro señor Huarte, si bien fue secundaria, y se sabe que recibió una llamada desde Zaragoza en el curso de la cual se le dio cuenta de que la operación había sido realizada con éxito por la organización terrorista.

EL TERRORISTA DETENIDO, IMPORTANTE JEFE DE ETA

San Sebastián, 24.—Miguel Goiburu Mendizabal, alias «Goyerri» y «Pelotas», detenido por la policía esta mañana en el barrio Ergovia de San Sebastián, está procesado en el sumario instruido con motivo del asesinato del almirante Carrero Blanco y estaba considerado como el segundo jefe de la organización terrorista «ETA», encargado de la captación y formación de los nuevos miembros según se ha declarado a Cifra de fuente competente.

Goiburu Mendizabal resultó herido en un brazo, mientras que fue muerto en el tiroteo contra la policía el terrorista Miguel Gardoqui Azpiroz.

Este, según las fuentes informantes contaba con un amplio historial delictivo. Huido a Francia en 1971, desarrolló actividades subversivas también en aquel país, siendo condenado por el Tribunal de Bayona a una multa de trescientas mil pesetas, por tenencia ilícita de armas y de contrabando. Ultimamente, había fijado su residencia en Andorra, desde donde se desplazaba clandestinamente a España y Francia. Estaba casado con Mercedes Alcorta, miembro también de la «ETA», cuya extradición está solicitada como implicada en el asesinato del almirante Carrero.

El «Pelotas» es responsable del frente político y miembro del Comité Ejecutivo de «ETA» Quinta Asamblea. Cuenta con un historial delictivo aún más amplio que el primero y, tanto por su papel dirigente dentro de la organización terrorista, como por su intervención en numerosos hechos, está considerado como elemento muy peligroso. Tomó parte en el secuestro de Felipe Huarte; en el intento de voladura del nudo de Loyola, en la carretera de San Sebastián; en el incendio de «Villa-Lika» y figuró como principal instructor del comando terrorista que intervino en la vigilancia del inspector de policía señor Díaz Linares, alevosamente asesinado en San Sebastián el día 30 de marzo último.

Las fuentes informantes ponen de relieve que, dentro de la relevante acción llevada a cabo por la policía española, en su abnegada labor para reducir los grupos que amenazan la convivencia pacífica de España, destaca su extraordinario control y serenidad, más encomiable cuando los alevosos asesinatos de sus compañeros pudieran haber desatado una actitud emocional entre sus miembros. El hecho de la simple detención de Goiburu Mendizabal —resaltan— es altamente aleccionador y demostrativo de que el camino emprendido en la lucha contra el terrorismo es el de la Ley y sólo el de la Ley.—Cifra.

INTENSA VIGILANCIA EN LA FRONTERA DEL BIDASOA

Irún (Guipúzcoa), 24.—Continúa la vigilancia de una manera permanente e intensa a lo largo de la frontera del Bidasoa como consecuencia del asesinato, el pasado martes, en Algorta, del inspector de policía José Ramón Morán.

Esta vigilancia se intensificó aún más hoy en carreteras y accesos al país vasco y frontera tras el enfrentamiento de fuerzas de la policía con dos elementos de «ETA» en las cercanías de San Sebastián.

Según impresiones recogidas en los puestos fronterizos, se cree que la desarticulación del comando descubierto esta mañana en las cercanías de San Sebastián, ha resultado decisiva para impedir una serie de acciones terroristas en el país vasco en los próximos días.—Cifra.

TELEGRAMA DE CONDOLENCIA DEL PRINCIPE DE ESPAÑA POR EL POLICIA ASESINADO

Bilbao, 24.—El gobernador civil de Vizcaya ha recibido un telegrama de S. A. R. el Príncipe de España, en el que expresa su sentido pésame por el asesinato del inspector del Cuerpo General de Policía, José Ramón Morán González y se le ruega haga llegar a sus familiares el testimonio de su condolencia.—Cifra.

Regresaron de Irán los Príncipes de España

(Viene de primera página)

A bordo del DC-8 de Iberia, el Príncipe ha cambiado impresiones con los periodistas que le acompañamos formando parte del séquito y, como en otros viajes al extranjero, el diálogo ha sido abierto y cordial. "Regreso muy satisfecho de los contactos establecidos en Teherán". Don Juan Carlos ha hecho referencia a la oportunidad que esta visita ha proporcionado para un mayor estrechamiento de las relaciones de amistad y para el comienzo de una nueva etapa de cooperación entre los dos países. Ha expuesto también alguno de los aspectos tratados desde su llegada el pasado día 20.

Hay, por tanto, un justificado ambiente de optimismo, derivado de esta apertura de conversaciones, que no pueden terminar aquí, con regreso de la misión a Madrid. Pues no es fácil que volvamos a tener oportunidades tan claras de cooperación. Creo que debe quedar algo concreto de estas sesiones de trabajo de las subcomisiones de Finanzas y Comercio Exterior, impulsadas por el subsecretario Alvarez Rendueles y el director general Bassols, como expresión de las conversaciones de los ministros Cortina y Cabello de Alba, y supervisadas por el Príncipe.

Por el momento no existe cifra alguna de inversiones ni respecto a la cooperación financiera o técnica. Y tanto es así que el ministro de Hacienda señaló que sería ilógico dar ahora una cifra cuando aún no se ha concretado la fórmula del intercambio y el volumen, pues solamente se han presentado unas ofertas de cooperación que tienen que ser estudiadas detenidamente.

Lo que sí existe realmente es este deseo de cooperación y una lista de las necesidades de Irán, que España puede atender debidamente a nivel competitivo. Todo lo que se diga en este sentido no pasará de ser mera especulación, hasta que se lleven a cabo nuevos contactos.

Irán ha aceptado la invitación española para participar en empresas de intereses ya en funcionamiento en España o de nueva creación, en cuya financiación podrá participar.

Se ha acordado también continuar las negociaciones de esta cumbre en una segunda ronda de conversaciones de la Comisión Mixta Comercial y de Cooperación económica. Se fija una primera sesión en Teherán del 17 al 19 de mayo próximo, y la presidirán los ministros españoles de Comercio e Industria.

CONTACTOS PERMANENTES

Se apunta también por ambos países la conveniencia de que altas personalidades del Gobierno, así como expertos, mantengan a partir de ahora contactos permanentes, hasta poder confeccionar un convenio comercial que facilite las inversiones en los dos países.

Ha quedado claramente definida la postura de España, lo que puede ofrecer además de su amistad, Irán brinda buenas oportunidades para recibir bienes de equipo, barcos, material ferroviario, materias primas e industriales. También solicita Irán la edificación de hoteles para su turismo incipiente, y España porporcionará la construcción de puertos, carreteras, presas, realizaciones de obras públicas, transportes, agricultura y desarrollo agrario, industrialización de viviendas y desarrollo industrial.

El viaje a Teherán es el primer paso de una nueva etapa de cooperación con el Oriente Medio. Creo que el "quid" de la cuestión está en que los acuerdos se lleven de forma eficaz a la práctica.

Parte del éxito se deberá aquí a la iniciativa privada, secundario abiertamente a la gestión oficial, y a que nuestros empresarios hagan acto de presencia con la misma fe, agilidad y constancia que los americanos, franceses o italianos, que han encontrado aquí una saneada fuente de ingresos.

A estas razones económicas se une un paralelismo histórico y geopolítico importante que hace que España tenga interés para Irán. Estos dos pueblos tuvieron contactos hace siglos, llegando a través del Mediterráneo hasta Andalucía alguno de sus artistas. Existe también una vinculación con el mundo islámico. Ambos países ocupan un lugar estratégico, son como una cabeza de puente entre Oriente y Occidente, y ambos están situados en el mundo libre. Los dos tienen interés en la estabilidad del Mediterráneo y en la política árabe. Irán inicia ahora su desarrollo cuando España ha hecho el despegue. Esto nos proporciona la oportunidad de ofrecer cierta experiencia y sacar ciertas conclusiones. En fuentes allegadas a nuestra diplomacia cree verse un claro punto de coincidencia entre el planteamiento de nuestra política exterior y la que actualmente sigue Irán.

Irán es un país que pretende equilibrar la balanza de independencia con el mundo occidental y es consciente de que el petróleo dejará de ser un día fuente de energía para convertirse en materia prima. Es un país previsor que ahora ha decidido programar una nueva fuente de energía como es la nuclear, montando más de 20 plantas. Por ello tendrán que aquilatar cada vez más el consumo de petróleo, lo que hace suponer que el preciado líquido no bajará. Irán va camino de elevar el nivel del "standard" de vida, y España, que ya va a reforzar su oficina comercial en la capital iraní, le ofrece un número de posibilidades muy grande.

LLEGADA A MADRID

Madrid, 25. — SS. AA. RR. los Príncipes de España, han llegado a las 8 de ayer tarde al aeropuerto de Barajas, procedentes del Irán, después de una visita oficial de cinco días de duración, invitados por los emperadores de este país.

Al pie de las escalerilla del avión, recibieron a los Príncipes la esposa del Presidente del Gobierno, Luz Valle de Arias —que entregó a la Princesa doña Sofía un ramo de flores—, el vicepresidente primero del Gobierno y ministro de la Gobernación, señor García Hernández y el ministro del Aire, teniente general Cuadra Medina.

Los Príncipes de España recorrieron los escasos metros que separaban el avión de la sala de honor del aeropuerto de Barajas bajo una intensa lluvia, y, una vez en el salón, saludaron a todos los ministros del Gobierno, a excepción de los titulares Obras Públicas —que se encuentra en viaje oficial— y de Agricultura —que presidía a esas horas un acto oficial—, al embajador del Irán en Madrid, capitán general Fereydoun Djam y a otras personalidades.

En el séquito de SS. AA. RR. los Príncipes de España llegaron el vicepresidente segundo del Gobierno y ministro de Hacienda, señor Cabello de Alba, y el ministro de Asuntos Exteriores, señor Cortina Mauri.

Los Príncipes realizaron el viaje a bordo del avión DC-8 de Iberia "Romero de Torres", en vuelo especial, y después de departir durante unos momentos con las personalidades que acudieron a recibirlos, partieron a continuación en automóvil, hacia su residencia oficial en el Palacio de la Zarzuela.—Cifra.

VISITA A FINLANDIA, EN JUNIO

Madrid, 25. — La oficina de Información Diplomática del Ministerio de Asuntos Exteriores, hace público el siguiente comunicado:

"El presidente de Finlandia, excelentísimo señor Urho Kekkonen, ha hecho llegar un mensaje a Su Alteza Real el Príncipe de España, en el que invita a Sus Altezas Reales a efectuar una visita oficial a Finlandia. Su Alteza Real ha contestado con otro mensaje en el que acepta y agradece dicha invitación. La visita tendrá lugar en el próximo mes de junio".—Cifra.

Publicación de las listas de declaraciones sobre la renta

Madrid, 25. — Una Orden del Ministerio de Hacienda del pasado 11 de abril, por lo que se hacen públicas las relaciones completas de las declaraciones formuladas por los contribuyentes por el impuesto general sobre la renta de las personas físicas, aparece hoy en el «Boletín Oficial del Estado».

Dichas relaciones se refieren a las declaraciones formuladas por los contribuyentes en el año 1974, correspondientes al ejercicio de 1973. En ellas figuran el nombre y apellidos, provincia ,ingresos declarados, gastos deducibles y base disponible.

Las relaciones estarán a disposición de cuantas personas deseen consultarlas, a partir del día primero de mayo del presente año en las oficinas de Información del Ministerio de Hacienda, por lo que se refiere a la totalidad de los contribuyentes que han presentado declaración, y de cada una de las Delegaciones de Hacienda, en cuanto a los contribuyentes con domicilio fiscal en el territorio de su respectiva competencia.

La publicación o reproducción total o parcial de las citadas relaciones, así como cualquier referencia a su contenido, respecto de las personas nominalmente designadas en las mismas, queda prohibida.—Cifra.

BLOQUES Y BOVEDILLAS DE HORMIGON

PRIMERA CALIDAD

Pieza	Designación	Dimensiones a b h	Peso aproxdo.
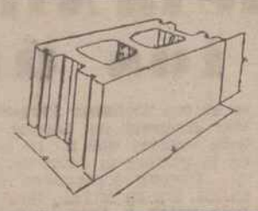	Bloque "	20-40-20 12-40-20	15 kgs. 11 kgs.
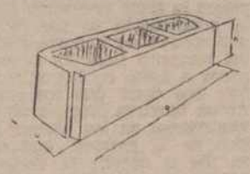	Bovedilla DC-70	15-62-20	12 kgs.
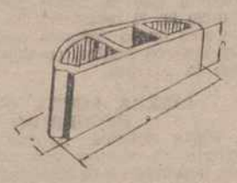	Bovedilla V4-70 " V4-60	14-65-20 14-55-20	12 kgs. 10'50 kgs.

SOLICITE PRECIOS PUESTOS EN FABRICA Y A PIE DE OBRA

PREYPRESA

PREFABRICADOS Y PRETENSADOS SOCIEDAD ANONIMA

Oficinas: C./ Burgo de Osma, 17
Teléfonos 501158 - 501162
ARANDA DE DUERO

NO-DO DE SUCESOS

Seis pistoleros atracaron un Banco londinense y se llevaron 300.000 libras

Siete muertos en un accidente aéreo en MARRUECOS

Aprehendidas más de doscientas películas pornográficas en LA JUNQUERA

ATRACO EN UN BANCO DE LONDRES

Londres. — Uno de los atracos a bancos más importantes de la historia criminal londinense, se llevó a cabo esta madrugada en la sucursal del Banco de América, situada en el elegante barrio londinense de Mayfair.

Seis atracadores, armados de pistolas automáticas, porras de goma y utensilios eléctricos para forzar la caja fuerte, entraron ayer en el banco cuando el personal se disponía a cerrar. Bajo la amenaza de las pistolas, los empleados fueron atados y amordazados, abriendo los atracadores la caja fuerte con sopletes eléctricos.

El robo fue descubierto esta madrugada, cuando un vigilante nocturno descubrió al personal, todavía atado.

Scotland Yard comenzó inmediatamente las investigaciones, tratando de establecerse en primer lugar la cuantía del botín que se llevaron los atracadores. En el banco había un millón de libras esterlinas, en moneda británica y divisas, pero parece que los atracadores sólo pudieron encontrar 300.000 libras esterlinas (40.200.000 pesetas aproximadamente).

Sin embargo, el cajero del banco, Michael Fernández, informó a la policía que se tardará varios días en establecer la cantidad exacta de lo robado, ya que se llevaron también varias cajas de seguridad de clientes.

Aunque no se tienen noticias de cómo huyeron los atracadores, pues no los vio nadie, la policía cree que debieron usar dos o tres vehículos para transportar todo el botín robado, ya que las cajas de seguridad abultan bastante.—Efe.

SIETE MUERTOS EN UN ACCIDENTE AEREO

Zar Es Suk (Marruecos).—Siete personas han resultado muertas en un accidente ocurrido a un helicóptero que sobrevolaba unas zonas inundadas de la provincia de Zar Es Suk.

Entre los muertos se encuentran el gobernador de la mencionada provincia, Ahmed Ben Thami, y otras personalidades.

El lugar exacto del accidente se halla en Tazagurt, a 20 kilómetros al norte de Budnib, en el valle del Ued Guir. — Efe.

DOS LABORATORIOS DESTRUIDOS POR UN INCENDIO

Sevilla. — Han quedado destruidos a consecuencia de un incendio dos laboratorios del centro de edafología y biología aplicada, en el Cortijo del Cuarto, dependientes del Consejo Superior de Investigaciones Científicas.

El fuego, que se originó en las primeras horas de la mañana, al parecer a consecuencia de un cortocircuito, fue detectado por el guarda que dio aviso a los bomberos. Pese a la rápida actuación del personal contra incendios, resultaron destruidos los laboratorios de humos que contenían gran cantidad de material reactivo y materias inflamables.

El director del centro se puso inmediatamente en contacto con el arquitecto de la diputación sevillana, técnicos en electricidad y autoridades del Consejo Superior de Investigaciones Científicas con objeto de tomar medidas para la evaluación de daños y la oportuna reconstrucción.

Aunque los daños no se conocen todavía, alto personal del centro ha anticipado que el valor del material, libros e investigaciones representan varios años de trabajo. Cifra.

DESCUBIERTO MATERIAL PORNOGRAFICO

La Junquera (Gerona). — Más de doscientas películas de carácter pornográfico, cuyo valor supera el medio millón de pesetas, han sido descubiertas, cuidadosamente camufladas, en el interior de dos automóviles que trataban de cruzar la frontera.

El primero de dichos vehículos, matrícula MT. 741 de Suecia, iba conducido por un hombre de unos 30 años de edad que trató de cruzar el puesto fronterizo a última hora de la noche. Horas más tarde otro turismo, alemán, matrícula HHZ. 8.445, fue igualmente detenido, portando material similar. También en esta ocasión el conductor iba solo.

Ambos detenidos y el abundante material pornográfico pasaron a disposición de la autoridad correspondiente.—Cifra.

ATRACO EN UN BANCO

Dublín (República de Irlanda). —Cinco hombres armados se llevaron 11.000 libras esterlinas (1.518.000 pesetas, aproximadamente) de una oficina bancaria de Dublín.

Los atracadores irrumpieron a primera hora de la mañana en la oficina bancaria, golpearon a un hombre que accidentalmente cruzó en su camino, amenazaron a los empleados y finalmente huyeron con el botín.

Los individuos portaban pistolas y escopetas con los cañones recortados y contaban con un sexto cómplice que les esperaba fuera del banco con un automóvil, en el que se dieron a la fuga.

†

EL SEÑOR

Don Federico Alonso Martín

FALLECIO EN PALENCIA EL DIA 25 DE ABRIL DE 1975

A los 60 años de edad

después de recibir los Santos Sacramentos

D. E. P.

Sus compañeros de CAMPSA,

Tienen el sentimiento de participar tan sensible pérdida y ruegan una oración por su alma.

Funeral: Día 26, a las cinco de la tarde y a continuación la conducción del cadáver al cementerio de Ntra. Sra. de los Angeles.
Misa de familia: Día 26, a las siete de la tarde.
Iglesia parroquial: San Lázaro.
Casa mortuoria: Residencia Lorenzo Ramírez.
Casa doliente: Calle Doctor Cajal, núm., 1.

M.C.D.2022

Colegio Oficial de Agentes Comerciales

Proyecto de normas para renovación de cargos con arreglo a la ley de Colegios profesionales

Viaje a Italia, para agentes comerciales y familiares con motivo del Año Santo en ROMA

El pasado día 18 ha celebrado sesión conjunta los presidentes de la Sección de Especializados y Junta de Gobierno, bajo la presidencia de su titular don Pedro Díaz Casado.

INFORME DE LA PRESIDENCIA. — Se procede a la lectura de la correspondencia oficial y se hace por el señor Díaz Casado las aclaraciones y comentarios necesarios en orden a la actuación del Colegio. Se destaca en su informe, entre otros, el telegrama cursado al nuevo ministro de Comercio, Excmo. señor don José Luis Cerón Ayuso y la contestación del mismo agradeciendo nuestros buenos propósitos. La convocatoria de la asamblea de presidentes de Colegios de Caja de Auxilio para la primera decena del próximo mayo. La reunión celebrada el 8 de marzo último en la capital de Salamanca por los Colegios de la Zona Leonesa y la importancia de los asuntos tratados.

MOVIMIENTO DE COLEGIADOS. — Se conocen las bajas por fallecimiento y morosidad, informando favorablemente las solicitudes de altas presentadas.

En cuanto a los accidentes, cuyos riesgos cubre la póliza colectiva de la Caja de Auxilio, se vuelve a llamar la atención del censo en general que el parte de baja se formule lo más rápido posible en el Colegio y siempre antes de cumplir los 15 días del mismo.

VIAJE A ROMA EN RELACION CON EL AÑO SANTO. — Por Secretaría se da lectura de una extensa circular de la Junta Central con amplios detalles sobre este viaje para los profesionales de la colegiación y familiares que se piensa realizar en el próximo mes de septiembre en unión desde Barcelona y Madrid, pues la asistencia de toda España promete ser numerosa. Su duración es de siete días y se visitarán varias capitales de Italia y se espera ser recibidos en audiencia por el Santo Padre. Oportunamente se mandará una circular al censo, pero los interesados pueden pasar por el Colegio para saber más pormenores.

RENOVACION DE CARGOS DE LAS JUNTAS DE GOBIERNO DE LOS COLEGIOS Y VOCALES DE LA JUNTA CENTRAL. — Con arreglo a la Ley de Colegios Profesionales y a la vista del proyecto de normas recibido del organismo superior, se cursan las sugerencias que propone este Colegio. Los cargos reglamentarios que corresponde cubrir, son seis en este Colegio Provincial y diez en la Junta Central, que se hará por elección de todos los compañeros, los que podrán ser electores y elegibles, siempre que se encuentren al corriente en sus obligaciones corporativas, no se hallen sujetos a expediente o corrección disciplinaria y se comprometan previamente a prestar el juramento previsto en el párrafo segundo del artículo quinto de la Ley 2-74 del 13 de febrero. Oportunamente se hará la convocatoria y se avisará con anticipación para que puedan presentar candidatura los colegiados que lo deseen tanto a los cargos provinciales como nacionales.

CONTABILIDAD. — Manifiesta la comisión de censores de cuentas que han examinado los libros y cuentas abiertas en el mayor, encontrándolo conforme en cuanto se refiere a las del año 1974, con informe favorable de que se puede continuar con el mismo sistema contable.

También se toma buena nota de que el presupuesto del actual ejercicio económico ha sido aprobado por la Superioridad.

RUEGOS Y PREGUNTAS. — Se cambian impresiones sobre la demanda que en los últimos meses se viene recibiendo en el Colegio de empresas de todas las ramas de producción, servicios y artesanía, que solicitan los servicios de los agentes comerciales, y a este respecto se recuerda al censo en general y en particular a los compañeros interesados, del servicio gratuito montado en la Secretaría del mismo, donde diariamente a las horas de oficina, excepto sábados, se pueden examinar las solicitudes.

LETRAS DE LUTO

Se cumple el primer aniversario del fallecimiento de don Luis Angel Polanco Martínez, director que fue del Banco Hispano Americano, jubilado, ocurrido en Palencia.

Perdura el recuerdo del finado en la memoria de los que le conocieron y supieron de su competencia y dedicación profesional, natural afable y cordial, destacada personalidad y caballerosa conducta, que le granjearon en vida generales reconocimientos y aprecios.

En esta triste fecha, renovamos nuestro pésame a su apenada esposa doña Aurelia Velasco Díez; hijos, Luis, María del Carmen, Antonio y Eloy Polanco Velasco; hijas políticas, hermanas políticas, nietos, bisnietos, primos, sobrinos y demás familia.

—Confortado con los Santos Sacramentos ha entregado su alma a Dios en Palencia, don Julián López Verde, funcionario del Banco de España.

Su muerte ha sido muy sentida, pues el finado destacó por su laboriosidad y competencia, amabilidad y sencillez, así como por su hombría de bien, que le granjearon el afecto de cuantos le conocieron.

Testimoniamos nuestra condolencia a su apenada familia, así como al Consejo Local, dirección y compañeros de dicha entidad bancaria, por la sensible pérdida su frida.

Delegación Provincial de la Hermandad de Pensionistas de Administración Local de España

El pago de los atrasos, resuelto

La Delegación Provincial de la Hermandad de Pensionistas de la Administración Local, nos entrega, con ruego de publicación, el siguiente escrito:

Con esta fecha se recibe en esta Delegación, escrito de la Hermandad Nacional, en el que se dice lo siguiente:

"Con encarecido ruego de difusión, la Hermandad de Pensionistas de la Administración Local de España nos envía la siguiente nota:

Se hace saber a todos los pensionistas, en número de sesenta mil, repartidos por toda la geografía de España, que revalorizadas provisionalmente las pensiones, EL PAGO DE LOS ATRASOS CORRESPONDIENTES AL AÑO 1974 (20 por 100), y el primer cuatrimestre de 1975 (40 por ciento), se efectuará aproximadamente a partir del 10 de mayo próximo. Y en nómina normal (40 por ciento), desde mayo. En este incremento provisional será mantenido en todo caso, en la mejora notablemente revisión definitiva que individualmente será efectuada seguidamente.

Expresamos el agradecimiento de esta Hermandad a los señores García Hernández y Díaz Ambrona, ministro de la Gobernación y director General de Administración Local, respectivamente, así como al ministro de la Presidencia, señor Carro, y al jefe del Gobierno, por las disposiciones dictadas y el interés demostrado en el cumplimiento de las mismas, salvando las dificultades de todo orden y económicas que se han originado. También nuestro agradecimiento a nuestra Mutualidad y a su director técnico, señor Baldesano, pues nos consta el trabajo extraordinario y a marchas forzadas para la confección de nóminas y pagos. Rogamos a nuestros miles de afiliados y pensionistas en general, cesen en su inquietud, en sus llamadas telefónicas y cartas, y estén seguros que la directiva de esta Hermandad en reunión permanente vela por nuestros derechos.

Con independencia de que en casos de disconformidad con las liquidaciones de atrasos formuléis la reclamación en las oficinas pagadoras provinciales de la Mutualidad, comunicándolo a esta Hermandad.

Esta directiva hace saber también que estudia y reclamará determinadas exclusiones en la revisión y de modo especial las pensiones de orfandad. Como también reclamará, si procediera, contra los nuevos Estatutos de la Mutualidad, de inmediata publicación en cuanto afecta a la revisión individualizada, cuantías mínimas, pensiones y otros extremos, alguno tan importante como la falta de nuestra representación (sin nosotros no existiría la Mutualidad) en la Comisión Permanente de la Mutualidad, en la que nuestra colaboración es indispensable.

Cesen, por tanto, lamentaciones y quejas individuales y unidos ciertemos nuestros derechos por cauces legales, con la firmeza necesaria y contundentes razones, seguros de ser atendidos por ministro y director general, que están demostrando su interés en resolver nuestros antiguos y complejos problemas.

Madrid, a 14 de abril de 1975.—El presidente, *Antonio Alonso Giraldez*".

Lo que me es grato poner en conocimiento de los afiliados y pensionistas de esta provincia afectos a esta Delegación.

Palencia a 23 de abril de 1975.—El presidente, *Aquilino García Boada*.

- *Muebles de estilo y decoración*
- *Objetos de regalo*

ABRIMOS, VIERNES 2 DE MAYO

Menéndez Pelayo, 1 (Entre el Banco de España e iglesia de La Compañía)

BOLSA Y FINANZAS

Cotizaciones de los mercados de valores e impresiones de la jornada facilitados por el BANCO DE BILBAO y la AGENCIA CIFRA

Correspondiente al día 25 de abril de 1975

BOLSA DE MADRID

Madrid, 25. — Finaliza la semana dentro de una tónica poco consistente, pues si bien el balance general acusó predominio de valores en alza, esto no se vio reflejado en el índice general de la sesión: el sector eléctrico estuvo más bien en baja, y los bancos, ofrecieron algunos pequeños avances. El cierre, no obstante mostró bastante predominio del dinero sobre el papel.

De un total de 178 clases de valores contratados en renta variable, 79 suben, 37 bajan y 62 no varían.

Indice general de la sesión: 110'65 contra 110'69.

BANCOS Y SEGUROS: Bilbao, 1.030 (+). Central, 1.090 (+6). E. de Crédito, 740 (+10). Fomento, 708 (=). H. Americano, 720 (=). Ibérico, 965 (=). López Quesada, 780 (=). M. e Industrial, 1.081 (+6). P. Español, 734 (+7). Santander, 1.044 (=). Urquijo, 869 (=). Vizcaya, 845 (+8). Zaragozano, 1.020 (—15). Bankunión, 474 (+6). Induban, 555 (—5). B. Industrial de León, 701 (+2). U. y Fénix Español, 632 (+4).

INVERSION MOBILIARIA: Cartinbao, 230 (=). Cartisa, 352 (—3). G. Inversiones, 502 (+2). Popularinsa, 719 (—1). C. I. Bancobao, 215 (—5).

ELECTRICAS, GAS Y AGUA: E. de Langreo, demanda, 160 (+7). Fecsa, pequeñas, 136,5 (—1,5). Hidro Cantábrico, 151 (=). H. Cataluña, 120 (—2). H. Española, 170 (—2,5) Iberduero, ordinarias, 244 (—5). Saltos del Nansa, s-div., 152 (—3). Sevillana Electricidad, 153,5 (—1). Unión Eléctrica, 151,5 (—0,5).

SIDEROMETALURGICAS Y MINERAS: A. Españoles, 179 (+1). C. y A. de FF. CC., demanda, 85 (+3). Duro Felguera, 135 (+1). E. de Zinc, 320 (+5). M. y Construcciones, 114 (—1). M. Santa Ana, 103 (+2). Minero Siderúrgica Ponferrada, 182 (+1).

TRANSPORTES: Transmediterránea, 126 (+2).

QUIMICAS Y TEXTILES: Cros, 178 (+1). E. e I. Aragonesas, 180 (+2). E. de Oxígeno, 350 (=). E. de Petróleos, 355 (+4). I. Nitrógeno, 138 (+2). P. Española, 275 (+5). P. de Leiza, 320 (+1). P. Reunidas, s.-div., 458 (—7). Petroliber, 311 (+2). Sniace, 154 (+3). U. Explosivos Río Tinto, 367 (+5).

INMOBILIARIAS Y AUXILIARES CONSTRUCCION: C. Española, 800 (—5). D. y Construcciones, 696 (+1). I. Metropolitana, 295 (—5). I. Urbis, 227 (+1). P. Valderrivas, 331 (—1). Vallehermoso, 233 (+1).

MONOPOLIOS: Campsa, s.-derecho, 217 (—8). Tabacalera, 407 (—11). Telefónica Nacional de España, 277 (—3).

ALIMENTACION Y VARIAS: Central Inversión y Crédito, 470 (+5). C. El Aguila, 187 (+2). Ebro, Azúcares y Alcoholes, 750 (=). Finanzauto, 538 (—2). Finanzauto y Servicios, 549 (+2). G. Preciados, 436 (+3). G. Azucarera de España, 171 (+1).

FONDOS DE INVERSION: Planinver, 108,82.

DERECHOS DE SUSCRIPCION: P. Reunidas, 490. Hornos, 34. Sevillana, 25,5. Macosa, 54. Valores Mobiliarios Banloque, 176. Inversiones Banloque, 210. Campsa, 50.

BOLSA DE BILBAO

Bilbao, 25. — No ha respondido la sesión final a las esperanzas depositadas tras el favorable cierre de ayer, faltando animación en todo momento al reservarse el dinero a tomar contacto mientras no ha faltado oferta.

Este menor ritmo de negocio ha determinado un reblandecimiento de la posición del mercado, acusando este efecto el sector eléctrico, mientras ofrecen recuperaciones los sectores bancario y químico.

La ampliación de Campsa ha tenido un resultado ligeramente desfavorable al operar los cupones a 47 pesetas, mientras las acciones descienden 11 duros.

La bolsa presenta un cierre vendedor.

Indice general 110'67+0'46.

De 86 valores que cotizan, suben 30, bajan 25 y repiten 31.

BANCOS Y SEGUROS: Bilbao, 1.030 (+10). Atlántico, 777 (—4). Central, 1.090 (+6). E. Crédito, 740 (+7,5). Guipuzcoano, 739 (—1). Hispano Americano, 730 (+5). Ibérico, 960 (=). I. Cataluña, 550 (=). López Quesada, 770 (+10). P. Español, 725 (=). Santander, 1.037 (—3). Vizcaya, 837 (+5). Bankunión, 474 (+11). Induban, 548 (—2).

INVERSION MOBILIARIA: Cartinbao, 230 (—1). Figranvisa, 146 (=). Finsa, 250 (+1). Valbasa, 42,5. C. I. Bancobao, 222 (—3).

ELECTRICAS, GAS Y AGUA: A. Barcelona, 165 (—2). E. de Viesgo, 148 (=). E. Reunidas Zaragoza, 111 (=). Fecsa, pequeñas, 135 (—3). Fenosa, 122. H. Española, 171,5 (=). Iberduero, ordinarias, 248 (=). Sevillana Electricidad, 155,5 (—0,5). U. Eléctrica, 151 (+2).

SIDEROMETALURGICAS Y MINERAS: A. de Llodio, 232 (—3). Altos Hornos de Vizcaya, 178 (+1,5). B. Wilcox, 158 (=). Duro Felguera, 130 (=). Echevarría, 190. Olarra, 930 (=). Tubacex, 317 (+9). Unión Cerrajera Mondragón, 275 (—3).

TRANSPORTES: M. del Nervión, 215 (+7). N. Aznar, 98 (+1). N. Bilbaína, 181 (=).

QUIMICAS Y TEXTILES: D. Ibérica, 117. E. de Petróleos, 355 (+6). Faes, 540. F. Hispania, 550 (+15). N. Castilla, 123 (—1). P. Española, 271 (—3). P. Reunidas, 463 (—2). Sniace, 153,5 (+0,5). U. Explosivos Río Tinto, 367 (+5).

INMOBILIARIAS Y AUXILIARES CONSTRUCCION: C. Portland Lemona, 286. I. Vacesa, 600 (=). I. Zabalburu, 235 (+3).

MONOPOLIOS: Campsa, s.-derecho, 214 (—11). Telefónica Nacional de España, 280 (+0,5).

ALIMENTACION Y VARIAS: Finanzauto, 542 (—10). G. Azucarera de España, 170. Koipe, 458 (=).

FONDOS DE INVERSION: Planinver, 108,82.

DERECHOS DE SUSCRIPCION: Guipuzcoano, 310. Hornos, 31. Sierra Menera, 1.490. P. Reunidas, 500. Echevarría, 112. Sevillana, 27. Campsa, 47.

BOLSA DE BARCELONA

Barcelona, 25. — La sesión de hoy en la bolsa de Barcelona se ha desarrollado continuando la tónica apuntada en las dos jornadas precedentes. El dinero se ha orientado de forma selectiva y el papel ha presionado en algunos corros, oprándose sobre un fondo irregular.

Los valores más firmes han sido los correspondientes a las empresas papelera y al sector bancario, que han acaparado favorablemente las preferencias del mercado. Los sectores de alimentación y de cementos y construcciones se han desenvuelto en un tono sostenido y han sido los sectores más favorecidos en días pasados, eléctrico y monopolios, los que han experimentado los mayores desmerecimientos.

En total se han contratado 136 clases de acciones, de las que 50 suben, 31 bajan y 55 repiten.

El índice general ponderado gana 0'05 y queda a 111'67 y con base (1-1-1-.963=100) sube 0'15 y cierra a 317'37.—Cifra.

BB BANCO DE BILBAO

Conferencia-coloquio en el Colegio "Francisco Franco"

El martes día 22 a las ocho de la tarde en el Salón de Actos del Colegio Francisco Franco, dentro del ciclo de actos informativos y culturales que viene desarrollando la Asociación de Padres de Alumnos de dicho Centro, tuvo lugar una conferencia seguida de coloquio que fue pronunciada por el Inspector-Jefe de E. G. B., don Ambrosio Martínez Fernández, sobre el tema «La Educación General Básica. Su transcendencia».

Empezó su conferencia el señor Martínez Fernández haciendo una breve pero documentada historia de la educación y dijo que las realizaciones pedagógicas institucionales de los últimos años van perfilando una escuela única, de manera que no resulte exclusiva y determinante para nadie, cápaz de dar al mismo tiempo una cultura común de base a todos y poner a cada uno en condiciones de devolverle la selección escolar y profesional a una edad aproximada de 14 años.

A continuación expuso los principios en que se apoya una educación base: **Sociológicos**, todos los ciudadanos tienen derecho y deber de educación hasta una edad o nivel que se considere también base en el desarrollo de la personalidad; **económicos**, al considerarse la educación como una actividad rentable hay que acrecentarla tanto en el aspecto cuantitativo como cualitativo y a esto responde el estado actual de la EGB con referencia a la situación anterior a la promulgación de la Ley General de Educación; **pedagógicos**, la situación actual responde a un proceso de globalización y funcionalidad o flexibilidad que debe tener el desarrollo de la educación.

Seguidamente citó los objetivos generales de la E.G.B. agrupados en áreas o campos del saber y de la actividad conjuntos, con esbozos de la metodología adecuada.

Finalmente cumpliendo el objetivo general de la E. G. B. de facilitar la orientación vocacional y profesional de los alumnos que cursan la misma, señaló las distintas posibilidades que tiene un alumno al acabar el octavo curso, con vistas a las modalidades de la Formación Profesional de primer grado o al nivel del Bachillerato Unificado y Polivalente. Exposición esta última que se complementó con el coloquio que abiertamente tuvo lugar a continuación con el numeroso auditorio.

ANUNCIOS POR PALABRAS

Alquileres

ALQUILO local 160 m2. calle Cardenal Cisneros. Tlfno. 721398.
ALQUILO piso amueblado. Teléfonos 725310-724732.
SE ALQUILA local para negocio o almacén Sanjurjo, núm. 2, segundo. Primera Travesia del Cristo, núm. 2, segundo, B. Alcarde.
SE ALQUILA entreplanta comercial, para cualquier negocio. Mayor, 164, primero.
ARRIENDO finca de alfalfa por temporada, 2.62 hectáreas, situada en la carretera de Carrión, término de Grijota. Martín Carpintero. Teniente Velasco, 13. Palencia.
SE ARRIENDA piso séptimo A de Avenida Miguel Primo de Rivera, número 2. Informes, portería.

Automóviles

DISTRIBUIDOR Pirelli. Angel Fuentes Guerra, S. A. Palencia.
PIRELLI. Correas ventilador. Angel Fuentes Guerra, S. A.
PIRELLI. Correa industrial. Angel Fuentes Guerra, S. A.
PIRELLI Correa cosechadoras. Angel Fuentes Guerra, S. A.
PIRELLI. Neumáticos agrícolas. Angel Fuentes Guerra, S. A.
PIRELLI. Neumáticos camión. Angel Fuentes Guerra, S. A.
PIRELLI. Neumáticos turismos. Angel Fuentes Guerra, S. A.

AUTO-ESCUELA «BAHILLO» Preparada y especializada para los permisos de conducir: A-1, A-2, B, BTA, C, D y E. Preparación completísima teórica-práctica. Dispone de profesores titulados competentes, instalaciones, vehículos y material más moderno. Compruébelo. En Palencia, calle Eduardo Dato, número 7 (Frente a Correos). Carrión de los Condes. Plaza del Ayuntamiento

AUTOMOVILES Iglesias vende automóviles seminuevos. Dodge último modelo, 124 sport, Citroen Tiburón, Peugeot 404, 1.500 bifaros, gas-oil, seminuevos, 1.430, 124 familiar, 127, R-6, 4 Eles, 4 Eles moderno, 600-E, garantía facilidades. Tlfno. 721078. León, 223027.
VENDO 1.500 ó R-10. Razón, teléfono 20, de Husillos.
VENDO 600 D, buen estado. Teléfono 727122.
VENDO 1.500 Diesel. Tlfno. 714853.
VENDO 1.500 ó R 10. Razón, teléfono 20 de Husillos.

Enseñanzas

INTEX (Filial Instituto ITEM. Madrid).
INGLES francés, métodos audiovisuales. Exámenes para la Escuela Oficial de Idiomas. Enseñanza individualizada. Todos los horarios. INTEX. Modesto Lafuente, 35.
GRADUADO escolar. Elevado porcentaje de aprobados. Prepárese con tiempo. Abierto plazo matrícula. Centro de Estudios INTEX.
SECRETARIADO con perforación, la preparación que obtienen nuestros alumnos facilita la obtención del título de Graduado Escolar y opción de aprobar oposiciones en Banca. INTEX. Modesto Lafuente, 35.
BACHILLERATO, quinto, sexto y Reválida. Profesorado especializado INTEX.
OPOSICION a Banca. Preparación con todas las oposiciones de entidades bancarias. INTEX
INFORMATICA. «Test» gratis de aptitud. Programación I. B. M. INTEX. Modesto Lafuente, 35.
TAQUIMECANOGRAFIA. Con título. INTEX
OPOSICION Ministerios. INTEX. Modesto Lafuente, 35.

Fincas

VENDO piso en Becerro de Bengoa 9, ático (edificio Emisora). Verlo, llaves en portería. Informes. Construcciones Salvador. Balmes. 12.
VENDO o alquilo naves industriales Razón, Maderas Hernando. Avenida República Argentina, 7.
SOLAR 3.000 m., casco Grijota. Se vende. Becerro de Bengoa, 30, sexto, derecha. Tlfno. 723274.
PISOS llave en mano, varios sitios. Fincas, solares, traspasos. Inmobiliaria Díaz, Plaza España.
VENDO piso o almacén en Martín Calleja, 16. Informes, Comercio Eva. Don Sancho, 4. Palencia.
VENDO piso 130 m2 habitables, calefacción individual. Llamar teléfono 725475.

Ganados y aves

VENDO vaca pinta, abocada, segundo parto. Alberto Calvo. Villadiezma.
VENDO 50 ovejas para carne y seis novillos para engorde, o cambio por ganado lanar. Poli, San Cebrián de Campos.
VENDO dos jatas ratinas sin palas, abocadas, vaca pinta. Justi. Bárcena de Campos.
SE VENDE vaca para carne. Agustín. Población de Campos
VENDO 60 ovejas, parte de ellas abocadas a parir. Jesús García. Añoza.
VENDO mula media edad. J. Abia. San Cristóbal de Boedo.
VENDO cerdos destete. San Cebrián de Campos. Balbino.
VENDO cerdos destete. Facundo. Calle Barrigón, 39. Venta de Baños.
SE VENDE un rebaño de cien ovejas emparejadas. En Puentetona. José Riol. Aguilar de Campoo.
VENDO 50 ovejas emparejadas, 10 abocadas sin cojera. Arenillas Nuño Pérez. Sánchez.
SE VENDE vaca. Santiago Marcos. Calzadilla de la Cueza.
VENDO 4 novillos carne y novilla recién parida. Santiago García. Amayuelas de Abajo.
VENDO yegua 4 años. Jesús Barbán. Santillana de Campos.
CERDOS destete, excelente selección, machos y hembras propios para reproducción. Silviano. Villamuriel de Cerrato.
VENDO 95 ovejas. Florencio Bartolomé. Monzón de Campos.

Hospedajes

CASA confortable admite huéspedes, sólo dormir. Informes, Tlfno. 711573

Maquinaria y Reparaciones

NEUMATICOS, correas de ventilador, correas trapezoidales. Navamuel. Casado del Alisal, E. Tlfno. 711937.
MOTOSEGADORAS BCS. Tejeda y Cía S. L. Becerro de Bengoa, 28. Teléfono 723747.
MOLINOS eléctricos y tractor. Tejeda y Cía. S. L. Becerro de Bengoa, 28. Tlfno. 723747.
VENDO empacadora como nueva, cosechadora Santana 2,60. Luis. Reinoso Cerrato.
VENDO máquina guadañadora frontal "El León". Amando Camino. Herrín de Campos.
SE VENDEN 4 cosechadoras Claas Mercator, 4,20 corte; una Massey Ferguson, 3 metros, 3 campañas, un tractor Ebro Super Major; todo recién reparado y garantizado por una campaña. Talleres Vda. de Tirso Fernández. Villada (Palencia). Concesionario Claas.
SE VENDEN cuatro cosechadoras Claas - Mercato, peine de 4'20; cosechadora Massey Ferguson y un tractor Ebro. Tratar directamente: Concesionario Claas. Vda. de Tirso Fernández. Villada (Palencia).
TRACTORES, vendo John Deere-717, Ebro 38-H. P., muy buen estado. Relea, Villanueva del Rebollar.

Préstamos

PRESTAMOS amortizables en 20 años para la adquisición del hogar. Central de Ahorros. Mayor, 166, cuarto.

Trabajo

SE NECESITA empleada hogar en Madrid, para familia. Razón, Felipe II, 2, segundo, derecha. Teléfono 720620. Palencia.
SE NECESITA aspirante administrativo, varón. Frutas Sánchez. Teléfono 712542.
NECESITO chica para Bilbao, Algorta, playa, sueldo 7.000. Razón, Teniente Velasco, 8, segundo, izda. Palencia.
SE NECESITA asistenta, sólo mañanas. Avenida José Antonio, 20, octavo, izquierda.
SE NECESITA señora mayor para cuidar niños. Santo Domingo de Guzmán, 13, cuarto, B.
SE NECESITA chica fija. Razón, General Goded, 7, cuarto, dcha.
REPARACIONES TV, todas marcas GELMA, teléfonos 726503-714737.
SE NECESITA barman. Kopa Bar.
SE NECESITA chica fija. Calle Colón, núm. 1.
FABRICA de confección industrial, necesita viajante. Interesados dirigirse a los teléfonos 726349 y 726399.
MATRIMONIO sin hijos necesita chica sabiendo algo de cocina. Avenida José Antonio, 18, primero, izquierda.
SE NECESITA empleada de hogar para persona sola. Razón, Las 3 BBB.
SE NECESITA aprendiz primer año. Pinturas Martín. C. Estrada, números 34-36. Horas de 6,30 a 7 30 tarde
SE NECESITAN chicas de servicio temporada de verano. Escriban a Antonia Velasco. Hostal «El Puente». Medina de Pomar (Burgos).
HOTEL en playa provincia de Tarragona necesita camareras de habitaciones y de comedor, así como camareros para bar y restaurante. Temporada de verano. Escribir al número 9.725. Roldós Anuncios, Vergara, 10. Barcelona-2.
GANE mucho dinero trabajando en casa, fácil actividad, ambos sexos. No dude. Compruébelo escribiéndonos. Información totalmente gratuita. Promociones Zirconn. Vía Augusta, 105. Tarragona.
SE OFRECE maquinista cosechadora o similar. Caminero. San Martín del Valle.
EMPLEADA del hogar, para Valladolid, con informes. Sueldo 6.000. Llamar teléfono 231772. Valladolid.
AUTOSERVICIO Emiliano necesita aprendiz. Modesto Lafuente, 29.
SE NECESITA chica responsable, interna. Llamar Tlfnos. 723635-712170.
NECESITO asistenta. Ciudad Jardín, número 7, chalet.
SE NECESITA sirvienta fija en Casado del Alisal, 23, primero, derecha.
NECESITO asistenta. Calle Ciudad Universitaria, núm. 12 (chalet).
NECESITASE asistenta, sólo mañanas. Informes, Mayor, 100, segundo.

Traspasos

SE TRASPASA droguería Juli, en Astudillo.

Varios

FOTOCOPIAS en el acto.
REPRODUCCION de planos al instante.
FOTOS carnet, entrega rapidísima.
FERNANDO, Barrio y Mier, 12 y Modesto Lafuente, 37.
FABRICA de muebles Tejo, 150 dormitorios.
FABRICA de muebles Tejo, más 100 librerías.
FABRICA de muebles Tejo, más 100 tresillos.
FABRICA de muebles Tejo más 120 salones.
MUEBLES Tejo, los mejores precios del mercado.
FABRICA de muebles Tejo, salas de estar.
FABRICA de muebles Tejo, con más de 3.000 metros cuadrados, muebles de todos estilos.
Casado del Alisal, núm. 19. Palencia.

Vehículos

VENDO tractor «Cormik», 35 C. V. Antonio Ayuso. Villaviudas.

Ventas

MUEBLES Castilla: dormitorios, salas de estar, colchones, librerías, recibidores, etc.

PUERTAS, ventanas, portones, todas las medidas y modelos. Maderas Hernando. Teléfonos 720496 y 720676.

MUEBLES Almar. Dormitorios.
MUEBLES Almar. Tresillos.
MUEBLES Almar. Comedores y salas de estar.
MUEBLES Almar. Lámparas de pie y techo.
MUEBLES Almar. Mueble de cocinas.
ALMAR. Muebles buenos a precios rabiosamente baratos. Visítenos. Plaza Abilio Calderón, 3.
GARBANZOS para siembra, económicos. Exporpata. Dr. Cajal, 9.
SE VENDEN patatas Desiré para siembra. Tel. 711753.

Estilográficas y bolígrafos. Magníficos juegos, en I. G. DIARIO-DIA

GANADEROS, AGRICULTORES, TRATANTES, INDUSTRIALES, CARNICEROS, VETERINARIOS, ING. AGRONOMOS

«Ferias, Mercados y Mataderos»

ES LA REVISTA DEL CAMPO ESPAÑOL

Publicación mensual de orientación agrícola y ganadera, con un Suplemento Semanal Informativo de precios del ganado y productos agrarios.

La suscripción, por 12 meses, sólo cuesta 650 pesetas.

A usted, si no está suscrito, le invitamos a suscribirse.

BOLETIN de SUSCRIPCION

—oOo—

Nombre .....
Apellidos .....
Domicilio .....
Localidad .....
Provincia .....

Se suscribe a la revista nacional "FERIAS, MERCADOS Y MATADEROS", cuyo importe de una anualidad, 650 pesetas, abonará contra reembolso al recibir el primer envío de la revista mensual y Suplemento semanal.

.....de.....de 1975.

(*Firma*):

Envíese a:

«FERIAS, MERCADOS Y MATADEROS»

Gran Vía, 19 — Salamanca

REGISTRO CIVIL

NACIMIENTOS. — Mario Rodríguez Gallardo, hijo de Francisco y de Julia; Laura Puebla Guisuraga, de Marcial-Agustín y Felicitas; Mirian Ortiz Fernández, de Miguel Angel y Milagros; Sonia Medina Merino, de Alejandro y Concepción; Alicia Lozano Hernández, de Diego y Soledad; Ignacio de Lomas Salvador, de Ignacio y María Teresa; Ana-Isabel Pacios Díez, de Jesús y María Isabel; Mabel-María Cuesta Cuadrado, de Carlos y María Julia; Cristina González Pérez, de Eugenio y de Isabel; José-Oliver Alba López, de Carlos y Anastasia.

DEFUNCIONES. — Esteban Cardeñoso Rejón, de 71 años de edad; Martiniano Castrillejo Ruesga, de 71 años; Victoriano Celada Igelmo, de 84; Federico Alonso Martín, de 60; Teófilo Alvarez Barbán, de 86; Aurelio Bilbao Bilbao, de 79.

Sociedad Venatoria Piscícola

Batida al raposo

La abundancia de perros salvajes y zorros en el Monte «El Viejo», que entrañan un grave peligro para los palentinos que acuden al monte, nos ha movido a solicitar estas batidas, a las que rogamos la asistencia de los cazadores de Palencia.

Día 27 de abril, a las seis de la mañana. Reunión: Casa Forestal.

M.C.D.2022

La "British Leyland", será nacionalizada

La oposición califica el proyecto gubernamental como una locura

Londres, 25. — El Gobierno británico ha decidido la nacionalización de la empresa constructora de vehículos automóviles «British Leyland», según anunció ayer en la Cámara de los Comunes el primer ministro Harold Wilson.

El anuncio de la nacionalización ha coincidido con la publicación del informe que, sobre el estado comercial y financiero de la «British Leyland» ha redactado el consejero económico del Gobierno, sir Don Ryder, en cuyo informe se afirma que para evitar la quiebra inmediata, la «British Leyland» necesita una aportación de capital equitativa de 200 millones de libras esterlinas (26.500 millones de pesetas), de forma inmediata y otros 500 millones de libras esterlinas (66.000 millones de pesetas) en un programa inversor hasta 1978.

El informe de sir Don Ryder aconseja que el capital equitativo de 200 millones de libras esterlinas, se aporte a la empresa en forma de adquisición por parte del Gobierno de las acciones de la «British Leyland» a razón de 10 peniques cada una (13'30 pesetas). El precio a que ayer se suspendieron sus cotizaciones en Bolsa fue de 6'25 peniques (8'35 pesetas).

Otro importante punto del informe es la propuesta de dividir el complejo de la «British Leyland» en cuatro sectores independientes: «British Leyland» automóviles; «British Leyland» camiones y autobuses; «British Leyland» productos especiales, y «British Leyland» internacional. Cada una de estas secciones funcionaría independientemente, con beneficios propios y bajo un director gerente cada una.

Lord Stokes cesa como presidente ejecutivo de la empresa, pasando a presidente honorario y siendo sustituido en su cargo por el director financiero de la compañía, Alexander Park. El presente director gerente, John Barber, cesa también en su cargo.

Tras el programa inversor hasta 1978, la empresa necesitará, según el informe Ryder, otros 500 millones de libras esterlinas para continuar su afianzamiento de producción, quedando supeditada la cuantía y frecuencia de las inversiones a las circunstancias de productividad, relaciones laborales y orientación comercial y financiera que puedan presentarse en el futuro desarrollo de la empresa.

El primer ministro, Harold Wilson, afirmó que el Gobierno ha aceptado por completo el contenido del informe sobre todo en las actuales circunstancias, ya que, según afirmó, el futuro de la "British Leyland" es también el futuro de 170.000 operarios que están vinculados directamente a ella y casi un millón que reciben trabajo indirectamente. Por esta circunstancia, Wilson aseguró que es absolutamente necesario mantener el nivel de productividad de la empresa, aún a costa de un fuerte desembolso de dinero público.

"La "British Leyland" —añadió— no está todavía en quiebra, pero si no acudimos en su ayuda no tendría más remedio que ir a la suspensión de pagos y al nombramiento de un administrador liquidador".

En vista de esta situación, el ministro de Industria, Anthony Wedgwod, recabará inmediatamente poderes para ampliar en 50 millones de libras esterlinas (6.600 millones de pesetas) las garantías dadas por el Gobierno a la compañía en igual cuantía.

Refiriéndose a la posición de lord Stokes, Harold Wilson afirmó que deseaba que lord Stokes aceptara el cargo de presidente honorario con una misión "embajadora" especializándose en visitas al extranjero.

La nacionalización de la empresa y las declaraciones del primer ministro provocaron una fuerte reacción por parte de la oposición conservadora. El portavoz de Industria de la oposición Michael Heseltine, calificó el proyecto de nacionalización como "una locura que refleja la línea del Gobierno actual en política industrial". Wilson replicó que los problemas de la "British Leyland" proviene de la medida conservadora de reducir la semana laboral a tres días y expresó la necesidad que la industria británica tiene de mantener a la "British Leyland" en "la primera línea mundial de la fabricación de automóviles". —Efe.

Condenado el ex-ministro chileno de Educación

Un grupo de civiles pretenden crear un movimiento de apoyo a la Junta Militar

Santiago de Chile, 25. — Aníbal Palma, el dirigente radical que fue ministro de Educación del Gobierno de Salvador Allende, fue condenado a tres años de extrañamiento por la Corte de Apelaciones de Santiago, según se supo hoy.

Palma, militante del partido radical allendista, fue primero subsecretario de Relaciones Exteriores y posteriormente ministro de Educación del Gobierno de Allende. Fue detenido el mismo día del derrocamiento de la administración izquierdista, y en la actualidad se encuentra recluído en el campo de prisioneros de Ritoque, en la zona costera de Valparaíso, junto a otros importantes dirigentes izquierdistas, entre ellos Luis Corvalán, secretario general del partido comunista.

El ex ministro fue condenado fundadamente por el delito de desacato a la Justicia al no haber acatado diversos fallos, mientras era funcionario del pasado Gobierno.

La defensa de Palma anunció que recurrirá a la Corte suprema contra el fallo.—Efe.

DESMENTIDO DE LA DEMOCRACIA CRISTIANA CHILENA

Santiago de Chile, 25 — El presidente de la Democracia Cristiana chilena, ex senador Patricio Aylwyn, en una nota a la Prensa, calificó ayer "de falsos" los rumores que circulaban en el sentido de que su partido había procedido a expulsar a varios militantes y amenazado a otros con igual medida, tanto por adoptar posturas proclives a la Junta Militar, como por inclinarse hacia actitudes izquierdistas.

Los rumores indicaban que la Democracia Cristiana había expulsado a tres destacados militantes, en la actualidad funcionarios del Gobierno militar de Santiago y había amenazado con la expulsión a varios otros.—Efe.

MOVIMIENTO CIVIL DE APOYO A LA JUNTA

Santiago de Chile, 25. — Un grupo de civiles decidió crear un "Movimiento de Unidad Nacional" con la finalidad de prestar apoyo al Gobierno militar que encabeza el general Augusto Pinochet, según se informó ayer.

De acuerdo con una nota enviada a la Prensa, el Movimiento se fundará este fin de semana en la localidad de La Leonera, a unos 80 kilómetros de Santiago, con la participación de dirigentes laborales, empresariales, femeninos y de otros sectores.

La finalidad, según dice la nota, es prestar apoyo civil al Gobierno militar, especialmente para respaldarle "en la etapa de recuperación económica".

En fuentes del comité organizador se indicó que el movimiento no cuenta con el patrocinio del Gobierno.—Efe.

Por el Tribunal Supremo

Confirmada una sentencia de ORDEN PUBLICO

Madrid, 25.—La Sala Segunda del Supremo ha confirmado la sentencia del Tribunal de Orden Público que condenara a Jorge Solanas Hortonesa, como autor de un delito de asociación ilícita y otro de propaganda ilegal, a cuatro años de prisión y diez mil pesetas de multa y a Jorge Torres Rosique, como autor de un delito de asociación ilícita, a un año de prisión.

Según la sentencia recurrida, Solanas y Torres, éste convencido por el primero, a principio de 1972, en la barriada de Sanz, de Barcelona, se integraron en el llamado partido socialista unificado de Cataluña, versión en la región del partido comunista de España, que pretende la mutación por la fuerza de la vigente estructura estatal española.

En cumplimiento de órdenes y consignas encaminadas a la consecución de los objetivos del partido, los dos asistieron a reuniones de adoctrinamiento y preparación de acciones, con las cuales pretendían dejar constancia de la existencia de la organización y realizaron labor de proselitismo, principalmente en la academia «Alpe», donde ambos estudiaban, e intervinieron en actos tumultuarios organizados por el partido y desarrollados en la vía pública. También recibieron publicaciones de la organización, como «Mundo Obrero» y «Treball», para su aleccionamiento y formación.

La policía encontró en el piso cuarto del número 15 del barcelonés pasaje de Serra y Arola, el 11 de julio de 1972, numerosos periódicos, libros e impresos que Solanas tenía allí para su posterior difusión.

Solanas desapareció después de ser procesado y fue declarado en rebeldía.

Contra la sentencia del Tribunal de Orden Público recurrió Torres y su recurso ha sido desestimado.

Volaron la Embajada de ALEMANIA FEDERAL EN ESTOCOLMO

(Viene de primera página)

formó que los asaltantes contaron con la colaboración exterior de otros miembros del «comando»

El embajador alemán —que se hallaba entre los 10 rehenes del grupo— confirmó esta mañana que los terroristas dispararon a sagre fría, poco después de las 23 hora española sobre el consejero económico, Hillegaart, al cumplirse el primer plazo marcado

El diplomático alemán murió horas después en un hospital de Estocolmo a consecuencia de las graves heridas sufridas, después de que los bomberos retiraran su cuerpo de entre las llamas que destruyeron por completo el edificio.

No está claro aún si las explosiones que, minutos antes de las 02'00 horas (h. e.) originaron el incendio fueron intencionadas o fortuitas, por cuanto los seis detenidos se niegan a declarar.

El otro diplomático asesinado por los asaltantes, el agregado militar, coronel Von Mirbach, sucumbió también a sus heridas en un hospital. Los anarquistas habían amenazado con matar a uno de sus rehenes si la policía sueca no se retiraba de una de las alas del edificio ocupado.

Los terroristas pusieron en libertad a tres mujeres que se hallaban en su poder poco antes de que comenzara a oirse las explosiones en la sede de la representación diplomática, al conocer ya la negativa del Gobierno de Bonn a pactar con ellos.

En el comunicado facilitado a la prensa minutos después de las 13 (h. e.) de ayer, los anarquistas exigían la libertad de los 26 miembros de la «Baader-Meinhof», y el cumplimiento de un plan de salida del país de características muy similares a las que acompañaron el secuestro de Peter Lorenz.

Los puntos del ultimatun eran:

1.—Hasta las 23 (h. e.) tendrían que encontrarse en el aeropuerto de Francfort los 26 presos, encarcelados en diferentes prisiones de la República Federal.

2.—En dicho aeropuerto tendría que estar listo un avión «Boeing 707» con tres tripulantes.

3.—Los liberados, en compañía del embajador sueco en Bonn y uno de los abogados de la «Baader-Meinhof», tendría que emprender vuelo antes de las 02'00 (h. e.). El destino del vuelo sería facilitado posteriormente por el «Comando Hoelger Meins».

4.—El Gobierno de Bonn debía entregar a cada uno de los 26 anarquistas liberados 20.000 dólares (1.112.000 pesetas).

Los asaltantes de la embajada de Estocolmo exigían también que todas las operaciones fueran televisadas en directo en Suecia y la R. F. A.

En caso contrario, amenazaron con «ejecutar» a un rehen por cada hora que transcurriera sin cumplirse sus exigencias. Así lo hicieron con el consejero económico, al cumplirse el primer plazo, y antes de saber que el Gobierno de Bonn rechazaba el ultimatum.

La decisión oficial alemana se produjo en el curso de una reunión urgente en la que participaron todos los ministros del gabinete de Schmidt, los presidentes de los partidos representados en el «Bundestag» y los jefes de Gobierno de los estados de la federación.

Antes de producirse las explosiones en la embajada, el Gobierno sueco intentó negociar con los anarquistas su salida del país, a cambio de la libertad de los siete rehenes que aún se hallaban en su poder, a lo que se negaron los terroristas.

El portavoz del Gobierno de Bonn, informó a primeras horas de hoy que la negativa del canciller Schmidt a negociar con el comando anarquista había sido apoyada por todo el Gobierno, por los partidos políticos y por los representantes de los «Laender».

El portavoz oficial añadió que canciller Schmidt se dirigió hoy Parlamento para explicar su posi al respecto.—Efe.

Los comunistas a 30 kmts. de SAIGON

tares en concepto de ayuda humanitaria.

La ley limita claramente la autoridad del presidente para enviar tropas norteamericanas que ayuden en la evacuación de Vietnam, con objeto de evitar que es vean envueltas en el conflicto.

La conferencia de las dos Cámaras solucionó en 327 millones una diferencia de dinero que había entre ambas. El Senado había aprobado una cantidad menor.

Formalmente esa cantidad tendra que votarse en los plenos de las Cámaras, pero nadie duda que pasará ampliamente, con lo que serían los últimos 327 millones de dólares que los Estados Unidos gastan en Vietnam.

El presidente Ford ha vuelto a reiterar hoy que el Congreso tiene que aprobar 722 millones para ayuda militar de Saigón, pero parece imposible que el Legislativo lo pase.—Efe.

INCIDENTE ENTRE TROPAS CAMBOYANAS Y THAILANDESAS

Bangkok, 25.—Las tropas thailandesas efectuaron ayer disparos de advertencia contra unos soldados jemeres rojos camboyanos, escondidos en la línea fronteriza, que dispararon a su vez contra un avión de reconocimiento thailandés, han informado hoy funcionarios gubernamentales.

No hubo víctimas en el incidente, el primero que se produce entre tropas thailandesas y camboyanas desde que los jemeres rojos tomaron Phnom Penh, hace ocho días y Thailandia ordenó el cierre de la frontera (de 400 kilómetros), para evitar la entrada en el país de refugiados camboyanos. —Efe-Reuter.

Cierre de todas las factorías de "Fasa" de Valladolid

Encierro voluntario de más de mil productores

Valladolid, 24. — A las siete de la tarde de hoy se han cumplido veintiuna horas de encierro voluntario por parte de un grupo de más de mil obreros de las factorías de montaje uno y de la llamada «units», de la empresa «Fasa-Renault» de Valladolid, quienes tomaron dicha actitud a las diez de la noche de ayer, en protesta por la implantación por parte de la empresa del nuevo horario de trabajo que fue aprobado por la Dirección General de Trabajo.

Hasta el momento, no se han producido incidentes entre los trabajadores y las fuerzas de orden público que cuidan los accesos a la factoría en evitación de posibles conflictos.

Por otra parte, la dirección de la empresa ha comunicado que todas las factorías incluída la de carrocerías, cuyos productores se vienen manteniendo en sus puestos, han quedado cerradas hasta nuevo aviso. La medida afecta a un total de tres mil obreros.—Cifra.

Por parte de los Bancos y Cajas de Ahorro

Se cumplirán estrictamente las normas sobre impuestos a los intereses de los depósitos bancarios

Madrid, 25.—«El Consejo Superior Bancario, en nombre de todos los bancos españoles encuadrados en el mismo, hace constar que se dará estricto cumplimiento a las normas legales establecidas por la orden del 9 de abril, del Ministerio de Hacienda, que regula el Decreto Ley 2-1975, de siete del mismo mes.

La nota destaca que el texto de la Orden Ministerial se desprende, claramente, los siguientes puntos:

En el impuesto sobre las rentas del capital, cuya aplicación dispone el artículo 7 del Decreto-Ley de 7 de abril, al tipo del 15 por ciento, deberán contribuyentes del impuesto y perceptores de los intereses» (párrafo décimo, 1).

—Los Bancos, Cajas de Ahorro, Cooperativas y entidades equiparadas, las mismas y demás establecimientos de crédito que paguen o abonen los intereses será «meros retenedores del impuesto» para su ingreso en Hacienda. (Párrafo décimo, 2).

—La posición de los aBncos y de más entidades retentoras del impuesto no podrán ser alteradas por actos o convenios con los contribuyentes y en ningún caso se podrá satisfacer los intereses libres de impuesto. (Párrafo décimo, 4).

—La declaración a la Hacienda Pública de los intereses satisfechos e impuestos retenido se efectuará de forma global por las entidades pagadoras de los intereses y retenedoras del impuesto, como se desprende del párrafo décimo segundo, 2 de la misma orden.

La nota finaliza destacando la firme decisión del Consejo Superior de dar estricto cumplimiento a las normas legales a que se refiere la nota y en la forma en que se indica.—Cifra.

Los portugueses eligen la Asamblea constituyente

(Viene de primera página)

insistió una vez más en que «más vale votar en blanco que votar sin consciencia», repitiendo de esta forma los consejos dados al electorado por destacados representantes del Movimiento de las Fuerzas Armadas.

Junto a las secciones de voto y en otros lugares visibles de Lisboa, se han instalado numerosos puestos de claveles, símbolo que fue del golpe militar de hace ahora justamente un año.—Efe.

EL CONSEJO DE EUROPA SOLICITA AYUDA PARA PORTUGAL

Estrasburgo (Francia), 25. — El Consejo de Europa lanzó anoche un «llamamiento urgente» a los Gobiernos de los países miembros del Consejo para que faciliten inmediatamente a Portugal «la ayuda considerable que tanto necesita».

El presidente de la Asamblea del Consejo de Europa, Karl Czenetz, expresó su esperanza de que las elecciones de hoy «serán un paso importante hacia el establecimiento de un sistema verdaderamente democrático en Portugal».—Efe.

VEINTISEIS DETENIDOS

Lisboa, 25. — Veintiseis militantes del Movimiento para la Reorganización del Partido del Proletariado (MRPP), declarado ilegal, fueron detenidos antes de ayer por el «Copcon» en la localidad de Olhao, en el Algerve, a raíz de haber intentado asaltar la sede del partido comunista portugués de aquella población, informa la agencia «ANI».

Los detenidos, que no llevaban documento de identificación y que se negaron a identificarse, fueron trasladados a la cárcel militar de Santarem, según el «Diario de Noticias». —Efe.

¿SPINOLA, EN PARIS?

París, 25.—Según la revista francesa «Temoignage Chretien», el general Spinola se encuentra desde hace más de una semana en París, instalado en un apartamento de la Avenida de Messine, en el distrito octavo.

«El hombre del monóculo —dice textualmente la revista— se ha instalado desde hace más de una semana en París. De esta forma hace honor a la invitación lanzada por nuestro ministro de Asuntos Exteriores, Sauvagnargues, el día siguiente del fallido golpe del 11 de marzo. Los lazos de amistad que unen a Giscard D'Estaing y el ex industrial portugués Champalimaud han facilitado el cambio de Spinola del sol tropical a un apartamento burgués de la Avenida de Messine, en el distrito octavo...».

Por su parte, el diario «Le Monde» escribía ayer: «Según ciertos rumores el general Spinola habría estado recientemente en Gran Bretaña y Francia».

Según otros rumores sería una persona próxima a Spinola, un ex comandante, quien se encuentra en París actualmente para preparar la instalación en esta capital del hombre del golpe de Estado fallido del 11 de marzo.

El Quai D'Orsay y el Palacio Presidencial del Eliseo no han facilitado ninguna información al respecto.—Efe.

Detenidas cuatro personas en BILBAO

Bilbao, 25. — Acusados de actividades subversivas de carácter comunista han sido detenidas cuatro personas por miembros de la 541 Comandancia de la Guardia Civil.

Tras un servicio de vigilancia, fue sorprendido el pasado día 20 un individuo que trataba de introducir una máquina de escribir en el portal número 1 de la calle Dos de Mayo, lugar donde en el piso tercero tenía su domicilio. Una vez identificado resultó ser José Antonio Borja Alvarez, nacido el 19-3-1945, soltero, ingeniero industrial, natural y vecino de Bilbao.

El detenido declaró que desde octubre de 1974 está encuadrado en la organización clandestina K.B.U.C. (Kobunista Batasuna-Unificación comunista), de ideología comunista y tendencia marxista leninista, y actuaba como "responsable de una "célula". En el registro efectuado en su domicilio, en la calle Dos de Mayo, le fueron ocupadas dos máquinas de escribir, una multicopista manual, de las llamadas "vietnamitas", diverso material de imprimir, 250 kilos de propaganda comunista y numerosos libros de matiz subversivo.

A raíz de esta investigación fueron detenidas otras tres personas, relacionadas con el individuo anterior:

—Francisco Javier Azcagorta Belando, nacido el 27-7-1946, casado, ingeniero, natural y vecino de Bilbao. Manifestó pertenecer a la citada organización desde agosto de 1974, y formar parte de la "célula" cuyo responsable era José Antonio Borja Alvarez.

—Miguel Angel Alday Bayona, nacido el 28-11-1954, soltero, obrero, natural y vecino de Bilbao. Afirmó pertenecer al K. B. U., calidad de premilitante, desde el pasado mes de enero, integrado en un llamado "grupo de formación, a cargo de Borja Alvarez.

—Francisco Cristóbal San Pedro Mendoza, nacido el 22-6-1954, soltero, estudiante de cuarto de Informática, natural de Mundaca y vecino de Bilbao Se halla en período de formación para integrarse en la organización L. C. R.-VI, de tendencia trostkista, e implicado en la distribución de propaganda subversiva, concretamente del folleto clandestino "Combate".

Los cuatro detenidos y el material y propaganda ocupados, han sido puestos a disposición judicial. — Cifra.

Un comando de la ETA intentó cruzar la frontera hacia España

(Viene de primera página)

"ETA" CONFIRMA EL CHOQUE DE UN COMANDO CON LA POLICIA

Hendaya (Francia), 25.—La organización terrorista vasca "ETA", confirmó anoche en un comunicado hecho público en el País Vasco Francés, que uno de sus militantes, Miguel Gardoqui, de 25 años, residente en San Juan de Luz, resultó muerto ayer en un enfrentamiento con la Policía, ocurrido en San Sebastián.

El comunicado, fechado en San Sebastián, informa también que otro miembro de "ETA", José Miguel Goiburu Mendizábal, de 25 años, resultó gravemente herido en el choque con la Policía Goiburu Mendizábal figura en la muerte de Carrero Blanco. —Efe.

LA MEDALLA DE ORO DE VIZCAYA, AL CUERPO GENERAL DE POLICIA

Bilbao, 25. — La medalla de oro de la provincia de Vizcaya ha sido concedida al Cuerpo General de Policía, según acuerdo tomado por la Diputación Provincial de Vizcaya.

Este acuerdo, tomado por unanimidad, a propuesta del presidente de la Diputación, se ha realizado como tributo a la dedicación del Cuerpo General de Policía en su entrega por el mantenimiento de la paz, el orden y la convivencia.

El presidente de la Diputación de Vizcaya, Pedro Aristegui, antes de comenzar el pleno pronunció unas palabras sobre el asesinato del inspector de Policía, José Ramón Morán.—Cifra.

Un muerto y dos heridos

Atentado contra la Embajada británica en Buenos Aires

Buenos Aires, 25. — Un muerto y dos heridos ha causado hoy al estallar, una potente bomba frente a la embajada británica de esta capital, informa la policía.

El artefacto había sido colocado, al parecer en el interior de uno de los automóviles estacionados en el lugar. Un agente de vigilancia de dicha representación diplomática murió instantáneamente, mientras tres empleados de la misma sufrieron heridas.

Durante el primer trimestre de este año

La fabricación de vehículos, inferior a la del mismo período de 1974

Madrid, 25. — La fabricación y matriculación de vehículos en España durante el primer trimestre de 1975, aunque significa una reactivación en relación con el último trimestre de 1974, no ha alcanzado las cifras correspondientes al primer trimestre del año anterior, y se espera un descenso en las cofras de los próximos trimestres, según datos facilitados por Sernauto.

En los tres primeros meses de este año, la fabricación de turismos ascendió a 171 958 unidades, y la de vehículos industriales a 31.500, frente a 220.674 y 33.376 de igual período del año anterior.

Las previsiones para el segundo trimestre son de 169.500 turismos y vehículos industriales 31.500, mientras que para el tercer trimestre se prevé la fabricación de 124.000 turismos y 31.000 vehículos industriales.

En cuanto a la matriculación, las cifras en marzo de 1975 se estiman en 141.000 turismos matriculados y 24.500 vehículos industriales. En el primer trimetre del año anterior, eran, respectivamente, 150.961 y 26.073.

Las previsiones para el segundo trimestro estiman una matriculación de 139.000 turismos y 24.000 vehículos industriales. Para el tercer trimestre de 1975, las cifras previstas son respectivamente, 124.000 y 21.000.—Cifra.

✝

EL SEÑOR

D. Federico Alonso Martín

falleció en Palencia
el día 25 de abril de 1975
a los 60 amos de edad
después de recibir los Santos Sacramentos
D. E. P.

Su desconsolada esposa Eufemia de Juan Tamayo; Hijas María Consolación y María Inmaculada Alonso de Juan; hermanos, hermanos políticos, sobrinos y demás familia,

Suplican una oración por el eterno descanso de su alma.

FUNERAL: El día 26, a las cinco de la tarde, y a continuación la conducción del cadáver al cementerio de Ntra. Sra. de los Angeles.
MISA DE FAMILIA: El día 26, a las siete de la tarde.
IGLESIA PARROQUIAL: San Lázaro.
CASA MORTUORIA: Residencia Lorenzo Ramírez.
CASA DOLIENTE: C/. Doctor Cajal, núm. 1.

Pompas Fúnebres: NTRA. SRA. DE LA CALLE

M.C.D.2022

La Vida en la Provincia

Desde Herrera de Pisuerga

Unas líneas sobre la Cooperativa Hortofruticola "La Ribera del Pisuerga".-Cese, por cumplir la edad reglamentaria para su jubilación, del doctor don José Corral Salvador.-Llegaron, por fin, las anheladas lluvias-. Magnífico triunfo en ajedrez del colegio nacional de Enseñanza General Básica de esta ciudad.-Otras informaciones

UNAS LINEAS SOBRE LA COOPERATIVA HORTOFRUTICOLA "LA RIBERA DEL PISUERGA". — El día 4 del pasado mes de marzo celebró junta general extraordinaria la Cooperativa Comarcal Hortofruticola "La Ribera del Pisuerga", y el 15 de los corrientes, volvió a reunirse, ya que quedaron sin tratar algunos puntos de la reunion anterior. Ambas reuniones fueron presididas por el delegado provincial de Asistencia y Cooperación, Sr. Villagrá; el delegado provincial de la Obra de Cooperación, Sr. Díaz Mena y el delegado comarcal de Sindicatos, Sr. Fernández Macho.

Buena, magnífica ocasión, para dedicar unas líneas a esta Cooperativa, precisamente en la actual coyuntura, en que muchos de los productores de esta nuestra comarca tienen aún almacenada la producción de patatas con no muy halagüeñas perspectivas para su venta.

Herrera de Pisuerga y su comarca, por otra parte, son esencialmente agrícolas y ganaderas y de todos es sabido que los productos del campo, más que ningún otro, están sujetos a fluctuaciones: positivas algunas veces, pero la mayoría, perjudiciales para el productor.

Para paliar estos y otros inconvenientes, el régimen de cooperativas va imponiéndose y terminará, sin ningún género de duda, por ser una realidad definitivamente.

"El cooperativismo, en términos generales, reclama que los beneficios habidos en la producción y en la comercialización de los productos vayan a los sectores que los han determinado con su actividad y su consumo. Aboga por un sistema que es personalista y comunitario al mismo tiempo, induciendo a la cooperación y ayuda mutua entre las personas".

La Cooperativa Hortofruticola "La Ribera del Pisuerga" con domicilio social en esta ciudad, a la que hoy nos referimos es, pues, una obra importantísima social, de ámbito comarcal, a la que, además de Herrera, pertenecen 24 localidades de nuestra comarca.

Constituida en 1970, al amparo de la Ley de Cooperación de 2 de enero de 1942 y su reglamento de 1971, fue puesta en funcionamiento en 1973.

Su junta rectora está integrada por don Mariano San Millán Martín, como presidente; don Antonio Rodríguez Martín, tesorero; don Constantino de la Fuente y don Juan García del Olmo, vocales, y con la eficacísima colaboración de don Abrahán San Millán López, como administrativo, personas todas de gran solvencia y perfectos conocedores de su misión.

El objeto de esta cooperativa es comercializar en común todos los productos agrícolas.

Para ser socio de la misma, hay que hacer efectiva en metálico una cantidad y, una vez asociado, se tiene derecho a la participación de múltiples e importantes beneficios: venta de los productos agrícolas en común a un precio rentable; adquisición de semillas y abonos compiejos y nitrogenados, facilitados por la sociedad, en condiciones ventajosísimas en cuanto a calidad, precio y facilidades de pago.

Como más arriba se hace constar, tienen establecido su domicilio social en esta ciudad, a la salida de Herrera en dirección a Santander, en la carretera nacional 611, y su compra, con las nuevas obras realizadas, ha supuesto una magnífica inversión, muy superior al 100 por 100.

Bien merece la pena que los productores de la comarca, todavía no asociados, o que la desconozcan, se interesen por su funcionamiento en la plena seguridad que en ella hallarán solución a los múltiples problemas hoy planteados y a los que, en lo sucesivo, les puedan surgir. No olvidemos, por otra parte, que "la unión hace la fuerza".

CESE, POR CUMPLIR LA EDAD REGLAMENTARIA PARA SU JUBILACION, DEL DOCTOR DON JOSE CORRAL SALVADOR. — Llegó ayer a nuestro poder una carta circular suscrita por el Dr. D. José Corral Salvador, en la que amable y gentilmente se despide de sus clientes, con motivo de haberle llegado la hora de su jubilación en la profesión médica, que él siempre tanto ha amado y a la que con tanto cariño y desvelo se ha dedicado.

No vamos, desde luego, a caer en la ingenuidad de pretender presentar, precisamente en estos instantes de su jubilación, a los herrerenses al que durante nueve largos lustros se les ha venido presentando tan dignamente. Es difícil que haya un solo herrerense, ni un solo habitante de nuestra comarca, y aún nos atrevemos a aseverar que de nuestra provincia, que desconozca o, al menos, no haya oído hablar del Dr. Corral Salvador. Siempre atento, cortés, afectuoso, huyendo de toda pedantería, ha sabido granjearse la simpatía de cuantos le han tratado.

Nunca podrán olvidarlo, estamos de ello seguros, los muchos enfermos a los que tan asidua, como certera y caritativamente trató en su larga vida profesional. Y, desde luego, lo recordarán siempre con gratitud y cariño los muchos clientes que, durante su vida activa, ha tenido aquí en Herrera y fuera de nuestra ciudad.

Por esta razón, sólo intentamos con estas líneas (sabemos por boca del Ilmo. Sr. alcalde que el excelentísimo Ayuntamiento le ha dedicado una muy merecida placa en reconocimiento a su dilatada y acertada gestión entre nosotros), recoger la gratitud de todos los herrerenses y clientes y ofrecérsela como homenaje de despedida de su vida activa en la siempre penosa vida médica.

Muchas gracias, pues, don José Corral Salvador. ¡Que Dios y su Santísima Madre, la Virgen de la Piedad, de la que usted, como buen herrerense y cristiano, es tan devoto, le sigan protegiendo como hasta el presente, y tenga la seguridad que los herrerenses jamas le olvidaran y todos, ahora y siempre, le deseamos largos y prósperos años en su bien ganado y merecido retiro, al que llega con la plena satisfacción del deber cumplido, la mayor de las aspiraciones que se pueden en estas ocasiones anhelar!

LLEGARON, POR FIN, LAS ANHELADAS LLUVIAS. — Tras la pertinaz sequía, que en varios puntos de nuestra geografía patria tantos infortunios y calamidades ha causado y que, en todas partes, empezaba a alarmar, llevamos unos días de intensas precipitaciones.

Con ellas ha renacido la esperanza en estos magníficos y abnegados hombres de nuestros campos, muchas veces incomprendidos, cuando no olvidados, que siempre han dado, dan y darán cuanto de ellos demande la Patria, con la sola satisfacción del deber cumplido, con la sola necesidad espiritual de dar y darse sin pedir ningún valor material a cambio, y que suspiraban por el término de la sequía de sus campos, cuyas cosechas, fruto de un constante e ímprobo laborar, soportando toda clase de inclemencias, peligraban. Mas no sólo será el campo el beneficiado con estas lluvias; eran, también, de perentoria necesidad tanto para las presas destinadas a saltos hidroeléctricos, como para los embalses dedicados al abastecimiento de aguas a poblaciones y regadíos; para el aumento de los caudales de nuestros ríos y canales, muy inferiores a los normales en esta época del año y, también, y muy primordialmente, para la eliminación de la contaminación en pueblos y ciudades. ¡Bienvenido, pues, este temporal que tantos beneficios ha de reportar a esta comarca y a nuestra ciudad, eminentemente agrícolas y ganaderas!

MAGNIFICO TRIUNFO, EN AJEDREZ, DEL COLEGIO NACIONAL DE E. G. B. DE ESTA CIUDAD.— Con sumo gusto publicamos, literalmente copiada, la reseña que nos ha remitido el señor director del colegio nacional de E. G. B. de nuestra ciudad: "Colaborando en la campaña de divulgación del ajedrez para colegios de E. G. B., y por indicación de la Delegación de Educación Física y Deportes, comenzamos la primera fase de la campaña, o campaña de divulgación, en febrero, que consistía en impartir enseñanzas de ajedrez, durante ocho jornadas extraescolares, a un grupo de 40 niños, comprendidos en la edad de 9 a 14 años, para que adquiriesen unos conocimientos fundamentales de ajedrez, de entre los cuales formamos un equipo constituido por cuatro jugadores y dos suplentes, que pudieran competir con cierto nivel. Para lo cual hicimos con todos los alumnos, que habían participado en el cursillo, un pequeño campeonato, que se realizó en las últimas jornadas de la primera fase.

Terminada esta fase, pasamos a la segunda, o fase de competición, en la que participaban tres zonas: Zona A: Aguilar de Campoo, Alar del Rey y Herrera de Pisuerga. Zona B: Villarramiel, Paredes de Nava y Fuentes de Nava. Zona C: Osorno La Mayor, Frómista y Carrión de los Condes.

Habiéndose retirado Alar del Rey de la competición, quedamos en la Zona A: Aguilar de Campoo y Herrera de Pisuerga.

El día 12 de abril, a las diez y media de la mañana, y en el colegio "El Soto", de Aguilar, celebramos nuestros primeros encuentros; Aguilar presentaba los siguientes jugadores: primer tablero, Antonio Benito Estalayo; segundo, Jesús María Benito Estalayo; tercero, José Luis Arroba Cabria; cuarto, José María Estébanez Calderón. Suplente: Jesús Carlos Robles González. Por Herrera se presentaron: primer tablero, Antonio Bermejo Fernández; segundo, Juan Carlos Barrio Primo; tercero, Ana María Vega Hinojal; cuarto, Mariano Barrio Tabares. Suplente: Marco Antonio Menaza Barrera.

La confrontación terminó habiendo ganado el primer tablero el colegio "El Soto" y Herrera puntuó en los tres tableros restantes.

Hechas las actas, el colegio aguilarense ofreció un refrigerio al equipo herrerense, llegando estos últimos a nuestra ciudad muy contentos por el trato preferente que habían recibido.

El 19 de abril, a las diez y media de la mañana, recibimos en Herrera al equipo del colegio "El Soto", que traían los jugadores que habían participado en el primer encuentro. Finalizó éste con la derrota del cuarto tablero del equipo de Herrera, ganando en los tres tableros restantes el equipo local, y quedando, por lo tanto, con una puntuación final de Herrera, 6; "El Soto", 2; por lo que Herrera se clasificó para la fase de semifinales.

Terminado el encuentro, y correspondiendo al trato recibido, el equipo de Aguilar fue obsequiado con un refrigerio.

Lo importante es que fueron unas jornadas de confraternización, que los niños agradecieron mucho".

Nuestra más cordial enhorabuena al director, profesores y alumnos del colegio nacional de E. G. B. de nuestra ciudad por este magnífico triunfo en competición tan interesante. Esperamos que, en lo sucesivo, continúen los éxitos, pues bien lo merecen su director, profesores y alumnos.

OTRAS INFORMACIONES. — El pasado 21 del actual, celebró sesión la Excma. Corporación Municipal, bajo la presidencia del Ilmo. Sr. alcalde, don Luis R. Salvador Merino, con un amplio e interesantísimo temario, del que informaremos en nueva crónica.

Siguen a un ritmo muy acelerado las muchas obras, que se están realizando en nuestra ciudad, destacando las del colegio nacional de E. G. B., cuyo constructor es don Mariano Pajares y las de la Casa Sindical, cuyo constructor es don Jesús Revilla, ambos de Palencia. De la marcha y estado de ambas obras informaremos, asimismo, ampliamente en la próxima crónica.

Y, por último, en el capítulo religioso, hemos de destacar que sigue la intensa preparación, a cargo de nuestro párroco, de los 45 niños de ambos sexos, que realizarán la primera comunión el día 8 del próximo mayo, festividad de la Ascensión.

M. C.

D. DACIO CRESPO H. DE MEDINA
CIRUJANO-JEFE DEL HOSPITAL PROVINCIAL DE PALENCIA
Consulta.—Calle Ramírez, núm. 2
Hora: 12'30
Teléfono 711456
Intervenciones y urgencias: Sanatorio de la Cruz Roja

DR. J. ORTEGA MORALES
CIRUGIA VASCULAR
(ARTERIAS, VENAS y LINFATICOS)
Ha trasladado su consulta a Santander
CLINICA DEL DR. ORTEGA — Calle Cuesta, núm. 2-5.º, C
Teléfono, 22-81-46
HORAS CONVENIDAS

FRANCISCO PRIMO HERRERO
PSIQUIATRA
Plaza San Lázaro, núm. 4 - 4.º izqda.

ANTONIO VAZQUEZ CANTERO
MEDICO PUERICULTOR
Otorrinolaringología infantil. AUDIOMETRIA
Consulta de 11 a 12 mañana y de 3 a 5 tarde
Calle Mayor, número 3-2.º-A — Teléfono 714836 — Palencia

JOSE ANTONIO M. DURANTEZ
MEDICO - OCULISTA
Casado del Alisal, 53 - 1.º E. Teléfono, 72 - 33 - 90

LUIS BRAVO POLO
CLINICA DENTAL-ORTODONCIA Rayos X
Especialista de Sanidad Nacional (por oposición)
Ha trasladado su consulta a:
Onésimo Redondo, 1, 2.º. Telf. 71-35-07 (Esquina a Mayor, 5)

CANDIDO RODRIGUEZ PASCUAL
Director del Dispensario Dermatológico
y de H. Social (por oposición)
ENFERMEDADES DE LA PIEL
Plaza San Lázaro, 6 - 4.º derecha (Consulta de 12 a 2)

IGNACIO DE LOMAS ASENSIO
Médico especialista en rehabilitación — Electroterapia
Enfermedades reumáticas
Ex-interno por oposición del Instituto de Especialidades Médicas del Hospital de Basurto (Bilbao)
Jefe del servicio de rehabilitación del Hospital Provincial de Palencia
Consulta de 10 a 1 en el Hospital Provincial

JOSE LUIS GUTIERREZ HERRERO
MEDICO DIRECTOR DEL
SANATORIO PSIQUIATRICO DE SAN LUIS
ENFERMEDADES NERVIOSAS Y MENTALES
Plaza de San Lázaro, 1.- 3.º izquierda
Teléfono 72 28 90 Consulta a las 2

DR. P. MARTIN ALVAREZ
MATERNOLOGO DEL ESTADO POR OPOSICION
Partos, Ginecología, Cirugía de la mujer, Esterilidad
CONSULTA A LA 1
Plaza de San Lázaro, núm. 1. Teléfono 722638
Urgencias e intervenciones: Clínica de la Cruz Roja. Teléfono 724100

DR. ERADIO ALONSO DEL CAMPO
APARATO DIGESTIVO — MEDICINA Y CIRUGIA
URGENCIAS Y OPERACIONES:
CLINICA «VIRGEN DE LA SALUD». Tlfno. 714490 - 91
Consulta de 11 a 2 Patio Castaño, 1. Tlfno. 723786

MANUEL BUISAN CITORES
PEDIATRA - PUERICULTOR DE LA SEGURIDAD SOCIAL POR OPOSICION
Del Centro Diagnóstico y Orientación Terapéutica
ENFERMEDADES DE LOS NIÑOS
C/ Martín Calleja, 19-2.º, de 11 a 2. — Teléfono 712782

D. MANUEL ARIAS GIRALDA
ANALISIS CLINICOS
Horas de consulta de 11'30 a 1'30
Avda. Casado del Alisal, 55 - 6.º D

ANDRES FRAILE GUTIERREZ
NICOLAS FRAILE GUTIERREZ
Médicos odontólogos
Consulta de 12 a 2 Teniente Velasco, 2. teléfono 72 43 40

LUIS DE PRADO ALVAREZ
MEDICO ESPECIALISTA
PIEL, VENEREO, SIFILIS, SEXUALES
Juan de Castilla, núm. 9, 2.º Teléfono 712537

DR. ANTONIO MARIA MATEO
Hipertensión — Arterioesclerosis — Varices
Especialista por la Universidad de Milán
Calle Gamazo, 1, 9.º Petición hora: Telf. 222250
VALLADOLID

Carlos Illera Paisán
CONSULTA PREVIA PETICION
R. ARGENTINA, 16

J. HONORIO CUESTA BASCONES
PODOLOGO ORTOPEDICO
Consulta diaria de 5 a 7 en:
República Argentina, 9, cuarto
(frente colegio Maristas)
Teléfono 72-04-47 PALENCIA

Crónica de Aguilar de Campoo

Pasó el circo y pasó la primavera.-La pesca de la trucha.-Ecos del Valle Valdelucio

En la pasada semana, actuó dos noches, un circo los días 17 y 18 en tres sesiones con bastante éxito. Llegaron en caravana de autocares, camiones y coches ligeros hasta un centenar de artistas, en quince vehículos armando las lonas y pistas, con sus consabidos números musicales, trapecio, payasos, acróbatas, saltos difíciles, perros, monos y palomas, amaestrados, que gustaron mucho y fueron el regocijo de niños y personas mayores.

Acamparon en el Paseo del Soto, en la calle del Marqués de Aguilar de Campoo entre la Ciudad Deportiva y las obras en construcción de viviendas sindicales, frente a la residencia de las Italianas, montaron sus lonas, graderío y pista, con gran profusión de alumbrado eléctrico; por cierto, que en la noche del jueves se desencadenó una gran tormenta de relámpagos, rayos y truenos que hasta las casas temblaban, con fuerte aguacero, que la buena gente se pasó su miedo. Levantando el campo en la mañana del viernes.

LA PRIMAVERA. — Mi buen amigo don José Juan López me dice que cuando llegan las golondrinas, señal de buen tiempo y, estos días se las ha visto alrededor de la torre y volando sobre el río, y, efectivamente, en la tarde del sábado se vio brillar el sol y una temperatura agradable y el domingo también, aunque se veían algunas nubes y se notaba viento frío, y el lunes, cielo cubierto de nubes, día oscuro y presagio de tormenta, que descargó en la noche con fuerte aguacero y lo mismo el martes; el invierno se resiste a marcharse y casi ya con un mes de retraso; pero ya hoy se ve brillar el sol, algo de viento y cielo despejado.

LA PESCA DE LA TRUCHA.—Ha batido el record Miguel, el hijo del «Zamorano», pescó una trucha el viernes, de tres kilos y medio, en la Cascajera y casi sin salir de su casa, con cucharilla que, por lo visto la maneja muy bien, pues es un chaval de trece años que siente por la pesca gran pasión y en el año pasado cogió también otra de igual peso; según me dicen sabe cuándo tiene que lanzar el carrete y recogerlo; que tiene buena mano. Enhorabuena.

DESDE QUINTANAS DE VALDELUCIO. — El monitor del Teleclub de Corralejo, nos comunica que se han celebrado en aquel Ayuntamiento, durante los días 15, 16, 17 y 18 del actual, actos diversos de divulgación cooperativa, organizados por el centro provincial de educación cooperativa de Burgos y en los que han tomado parte don José Francisco de Celis Moreno, delegado provincial de Sindicatos; don Enrique Quirós García, secretario; don Miguel García Ortiz, doctor del Secretariado de Asistencia y Promoción Sindical; don Calixto Fernández Martínez, doctor de la Obra de Cooperación; don Manuel Gómez Galarza, letrado de la Sindical; don Gerardo Marcos Alvarez, doctor de la Caja Rural Provincial y don César Rodríguez García, secretario de la Obra de Cooperación.

Asistieron la mayoría de los labradores de los doce pueblos del Valle de Valdelucio y hubo charlas-coloquio, con brillantes intervenciones, entregándoles, al final, diplomas a todos los asistentes, esperando hayan conseguido magníficos resultados.

Felicitamos al monitor del Teleclub don Jesús Barriuso por la colaboración prestada, así como a todos los asistentes por las enseñanzas impartidas, y que ello sea fruto de colaboración y unión de la ciudad y el campo, que es una de las maneras de mejor hacer patria y remediar, en cierto modo, el éxodo de gentes de nuestros pueblos que la agricultura, la ganadería y la repoblación forestal vuelvan a ser nuestra mayor fuente de riqueza.

Además, la provincia de Burgos es extensísima, muy buen clima; la patata de siembra como el trigo y la fruta son buenísimas y se cotizan a buenos precios y, aparte de esto, hay otras fuentes de riqueza que están sin descubrir, y otras que han sido abandonadas, tales como las salinas de Poza de la Sal, que dado el clima y el aire de las montañas extraían el agua de la poza salada con un balancín de madera y en pellejos de cuero transportaban a hombro el agua a las bancadas de madera en escala, y del producto que sacaban vivían bien los 670 vecinos que entonces había.

Hoy, con bombas y tuberías sería fácil, muy fácil, su nueva explotación y evitar que la gente se fuera. Poza de la Sal es francamente bonito y unas huertas feraces y buenísimas; lo que hace falta es encauzar y dirigir la vida de estos pueblos que están casi abandonados y carreteras francamente malas.

Existen también otros pueblos dignos de ser visitados, tales como Quintanilla de Escalada, Urbel del Castillo y otros, que tienen las casas como en Cuenca, colgadas en las montañas; yo fui a ver los pipelines del petróleo de La Lora y, precisamente, en las excavaciones que allí se hicieron, salieron las ruinas de un viejo monasterio, columnas bien labradas y sepulcros, que bien merecía la pena su investigación.

Además, en toda la provincia existen innumerables cuevas que bien merecen detenido estudio, pues ni los mismos burgaleses las conocen.

El Corresponsal y Cronista de la Villa, ANIANO FONTANEDA

SE VENDEN
ENTREPLANTAS
EXENTAS
INMEJORABLE SITUACION
Calle Mayor
Calle M. Calleja
Avda. José Antonio
Avda. Manuel Rivera
Plaza de León
RAZON: MAYOBRA Tlfno. 72 23 00

Aguilar de Campoo

CONRADO BLANCO, "pregonero" de fiestas y MANUEL CARRION, "mantenedor" de los Juegos Florales

Actuarán el domingo 22 y el sábado 28, del próximo mes de junio

(De nuestra Redacción).

Aguilar de Campoo ya tiene «pregonero» para las fiestas de San Juan y San Pedro y mantenedor para la fiesta literaria de los IX Juegos Florales de Exaltación de los Valores aguilarenses.

Se trata de dos personalidades de las Letras españolas, ambos vinculados de alguna forma a Palencia.

Pregonero será don Conrado Blanco, fundador y director de «Alforjas para la Poesía»; burgalés de nacimiento, su relación con Palencia es muy estrecha, especialmente en sus años en que residió en tierras burgalesas, frecuentando la villa de Aguilar de Campoo precisamente. Conrado Blanco ha creado el premio «Aguilar de Campoo», dotado con 50.000 pesetas, para el mejor poema concursante, de poetas nacidos o residentes en las provincias de Castilla y León. Este premio fue convocado, en su día, en nombre de «Alforjas para la Poesía», por la Delegación provincial de Cultura; las Bases van a ser difundidas nuevamente y sabemos que el plazo para presentar los trabajos (en referida Delegación de Cultura, en la Casa del Movimiento, de Palencia), terminará en los primeros días de junio.

La entrega del premio «Aguilar de Campoo», de «Alforjas para la Poesía», tendrá lugar el domingo, 22 de junio próximo, en el Encuentro Poético Madrid-Palencia, en Santa María la Real; acto en el que será proclamada la Reina de las Fiestas 1975 y en que pronunciará el Pregón don Conrado Blanco, el cual ha accedido a la invitación que para ello se le ha formulado.

En cuanto al mantenedor para los IX Juegos Florales de Exaltación de los Valores aguilarenses, convocados por el C. I. T. de Aguilar, con el patrocinio del Ayuntamiento, se trata de don Manuel Carrión Gutiez, palentino, natural de Carrión de los Condes; escritor y poeta, este joven sacerdote carrionés, muy conocido en toda la provincia de Palencia, es subdirector de la Biblioteca Nacional, actualmente en funciones de director de dicha importante entidad cultural nacional española.

Como es sabido, los Juegos Florales de Aguilar de Campoo han tenido mantenedores de indudable categoría literaria; el pasado año fue el agustino padre Félix García, palentino también, excelente escritor y poeta y hace dos años fue don José María Alfaro, embajador, escritor y excelente conferenciante, persona también entrañablemente vinculada a Aguilar de Campoo. Don Manuel Carrión es una indudable figura literaria española, un joven valor palentino. Asimismo ha comunicado que acepta la invitación para ser mantenedor. La fiesta literaria para la entrega de los premios de estos IX Juegos Florales de Aguilar de Campoo tendrá lugar el sábado, día 28 de junio, víspera de la jornada patronal de San Pedro.

Aguilar de Campoo, pues, en las fiestas patronales de 1975 cuenta con un interesante capítulo dedicado a la cultura; un capítulo que este año alcanza magnífico rango, en esas dos celebraciones literarias del domingo 22 de junio, con el Encuentro poético Madrid-Palencia y la palabra de Conrado Blanco y del sábado, 28 del mismo mes, con los Jueglos Florales y el mensaje literario de don Manuel Carrión.

Dr. J. A. Ledo Pozueta
Trastornos circulatorios
Periféricos, Cirugía Vascular
S. Ildefonso, 3-2.º-Telf. 237974
VALLADOLID

Dr. Ireneo Fernández Valdeolmillos
GARGANTA NARIZ y OIDOS
Consulta: Mayor, 108

J. M. Miguel Marcos
Consulta diaria excepto sábados
Becerro de Bengoa, 28 - 1.º
Teléfono 72 37 45

ALFONSO GONZALEZ RUIZ
CLINICA DENTAL — RAYOS X
Ha trasladado su consulta a calle
Don Sancho, 11, primero, letra D.
Consulta de 11 a 1. Tarde, previa petición de hora
Teléfono 72-11-30 PALENCIA

JESUS TRANCHO
MEDICINA Y CIRUGIA DE LA MUJER
PARTOS
Avda. República Argentina, 9-2.º. Palencia. Teléfono, 72-21-42
Consulta de 12 a 2.
Intervenciones y partos en Clínica «Virgen de la Salud». Tlf. 71-44-90

D. TOMAS MIGUELEZ BUSTAMANTE
CIRUJANO

DOCTOR ANGEL CASAS
Ha trasladado su consulta a la
Calle Mayor, núm. 3-3.º.
Teléfono, 713690

DR. JULIO AGUADO MATORRAS
ESPECIALISTA EN MEDICINA Y CIRUGIA DE LA MUJER — PARTOS
Consulta: Mañanas, de 11 a 2. Tardes, previa petición de hora
Colón, 55, 2.º. — Teléfono 720550
Operaciones y urgencias: Clínica de la Cruz Roja. — Teléfono 713898

M.C.D.2022

Los niños mongólicos

En la raza blanca de cada 600 nacidos, uno es mongólico

¿DE QUE SE DENOMINA MONGOLISMO?. ¿QUE ES?

Suelen nacer de madres viejas o muy jóvenes

En Medicina el mongolismo está definido así: "Término derivado de mongol, que significa estado de retroceso mental de grado variable (desde la idiocia a la debilidad mental) y se acompaña de diversas alteraciones morfológicas, entre las que se destaca el aspecto de la cara, el cual recuerda a los individuos de raza mongólica (o mogólica). Al parecer, es debido a una alteración de la dotación cromosómica". En la raza blanca, de cada 600 nacidos, uno es mongólico. Causas del mongolismo, pueden ser: la edad de la madre; la hepatitis y la radioterapia. Según estadísticas de hace tres años, en España existían alrededor de 16.000 mongólicos. Puede haber aún más no controlados. Según el doctor Warham, de la "Universidad Hebrea" de Jerusalén, en las razas semíticas, el número de mongólicos es de uno por cada 457 nacidos.

El mongolismo existe en la raza humana, desde el siglo VIII, pero no fue tratado ni descrito clínicamente, hasta el año de 1866, por el doctor Langdon Down, irlandés de origen.

¿Cuáles son los rasgos físicos del mongólico?

Resultan inconfundibles, ciertamente: ojos oblícuos; párpados caídos; nariz plana y respingada; boca abierta, lengua prominente; manos pequeñas con dedos regordetes; orejas cuadradas y vientre abultado. Son seres de una gran bondad e inocencia absolutas. Dignos de la mayor compasión. Cariñosos y pacíficos en extremo. Y nacen de madres viejas o muy jóvenes. Apenas un 20 por ciento de ellos llegan a cumplir los 30 años y sólo un 2'60 por ciento alcanzan los 50.

Exacta definición del mongolismo es: "Individuo con un exceso de material genético".

Este exceso, manifiéstase en el mongólico porque en vez de poseer 23 cromosomas, tiene 24. Tal rebasamiento se conoce por trisomía.. Y llámase traslocación al ser (también mongólico) que aún poseyendo 23 cromosomas, tiene exceso de material.

Como quiera que el mongolismo es hereditario, hay padres con ciertas anomalías que sólo podrán tener hijos mongólicos, o bien abortivos. Es curioso que el mongolismo se produzca mucho más en los países en gran desarrollo, que en los subdesarrollados. Por eso, los índices de mongolismo más elevados del mundo, corresponden a Alemania, Suecia, Gran Bretaña y Estados Unidos.

Influye grandemente en el nacimiento de hijos mongólicos, que la madre haya padecido varios abortos; que dé a luz tras haber sufrido una hepatitis de tipo viral o estado sometida con gran intensidad a sesiones de radioterapia. Y sea muy joven o muy vieja. Hoy, cada día más y esto es verdaderamente consolador y reconfortante, los mongólicos se van educando, haciéndolos útiles y aptos para la sociedad. Existen en los países que se preocupan del mongolismo, maestros especializados en la instrucción y adaptación social de los niños mongólicos. En España no hay aún los suficientes, pues Noruega, por ejemplo, cuenta con doce maestros de esa rama de la enseñanza para cada diez mil habitantes y en España, tan sólo ocho existen. La Organización Mundial de la Salud (O. M. S.), estima que el 5 por ciento de la población del mundo, tiene sus facultades disminuidas, aunque esto no signifique ser mongólico tal porcentaje. Tanto el subnormal como el mongólico, son ya, en su mayor parte, seres recuperables. Papel importantísimo de la sociedad ha de ser, el de rescatarlos.

MICHELE MORGAN, la mujer más condecorada de FRANCIA

CUANDO EL PRESIDENTE GISCARD D'ESTAING LA INVITA A SU MESA, DA A LA GRAN ACTRIZ TRATAMIENTO ESPECIAL, POR SUS MERITOS

PORQUE ES «DAMA DE LA LEGION DE HONOR» Y POSEE VARIAS MEDALLAS Y CRUCES, CON QUE HA SIDO PREMIADA Y DISTINGUIDA

SIN EMBARGO DE OSTENTAR DIGNIDADES, SIGUE TAN MODESTA Y AMABLE COMO SIEMPRE

Por Jacques CLOUSEAU

Michele Morgan, actriz famosa, es la mujer más condecorada, entre las francesas. «Tiene más condecoraciones que un Mariscal de Francia», se dice. En edad otoñal, es una dama de extraordinaria distinción, y todavía bella que cuenta con millones de admiradores.

En 1975 retorno a su profesión, para filmar, como protagonista, la nueva película de Claude Lelouch: «El ratón y el gato».

Su prestigio nacional está fuera de duda. Hace poco tiempo, durante la visita a París del presidente egipcio Anuar El Sadat, el jefe del Estado francés, invitó al banquete oficial del Eliseo, entre otras figuras célebres de la sociedad gala, a Michéle Morgan. Valery Giscard d'Estaing desea que en los actos oficiales de homenaje a huéspedes extranjeros ilustres, éstos conozcan a franceses y francesas notables y que representen, en algún aspecto, el genio eterno de Francia.

Y es que la «estrella» y el presidente Giscard d'Estaing, mantienen buena amistad hace años ya. El presidente de la República trátala de Excelencia, sabedor de que posee la «Legión de Honor»; la «Cruz de la Orden del Mérito» y otras medallas y distinciones, así como el Premio de Interpretación del Festival de Cannes, por su extraordinaria actuación en «Sinfonía Pastoral» y estar laureada durante tres años consecutivos con la «Medalla de la Victoria en el Séptimo Arte».

Michele, ha sido invitada varias veces a la mesa presidencial y desde que fue nombrada consejera de la nueva cadena de televisión «France Región III»», cuando el presidente Giscard d'Estaing se dirige a Michele, la llama en broma; «Señora Administradora».

La última medalla recibida por la Morgan, ha sido la de plata: «Premio Leonardo da Vinci», pues la gran «star» de la pantalla, es una notable pintora. «Michele Morgan» pasa ya de los cincuenta y cinco años, sin llegar aún a los sesenta y su nombre real es Simone Roussel. Muy inteligente, de elegancia innata, le preocupan el arte; la moda femenina y la cosmética. Sus películas más conocidas son: «Las maniobras del amor»; «Gribouille»; «Un padre y un hijo»; «Sinfonía pastoral»; «María Antonieta»; «Remordimiento»; «Ley del norte»; «Los orgullosos»; «El muelle de las brumas»; «Mariage»; «El crimen se paga»; «Los leones relajados»; «Benjamín» y «Fabiola».

Ha estado casada dos veces. La primera, con el actor norteamericano Bill Marshall, a quien conoció en Hollywood y que es el padre del único hijo de Michele, Mike, el cual ya está casado y ha hecho abuela a su célebre madre. Esta nieta de Michele Morgan es hoy su dicha.

MICHELE MORGAN

Divorciada de Marshall, contrajo matrimonio con Henri Vidal, galán cinematográfico, compañero de Michele en «Fabiola». La muerte de Vidal, sumió a la «estrella» en el desconsuelo, el año de 1959. Dos años más tarde, conoció al productor de cine Gerard Oury, su amor actual.

Siete años ha estado ausente de los estudios y todos la creían retirada. Pero su vocación es superior a ella. Vuelve al cine, donde seguirá siendo la atractiva Michele Morgan de antaño, en la plenitud de sus dotes artísticas, más señora que nunca (por más veterana) y rodeada de prestigio como personalidad importante de la vida francesa. Y a pesar de tantos honores sobre sí, continuará igual que siempre, de modesta y sencilla.

EUROPA PRESS

"Línea 75" de empacadoras John Deere

LA FUERZA DEL AHORRO

Empacadoras 332-336-342 y 346.

Máquinas robustas, de alta productividad y poco exigentes en potencia.

Una gama de empacadoras de gran rendimiento que le permite seleccionar la más adecuada para conseguir de su explotación el máximo beneficio.

Veamos porqué:

• **Diseño Mecánico:** Realizado para trabajar muchos años a pleno rendimiento. Sólo dos cadenas cortas de rodillos en cada máquina. Las restantes han sido sustituidas por engranajes, como por ejemplo, en el sistema atador, donde es imposible una paca mal atada.

• **Gran Capacidad:** Por sus pick-ups recogedores de amplia anchura, gran boca de alimentación y trabajo eficaz de su pistón a 80 emboladas por minuto. El modelo 346 va provisto de regulador hidráulico de presión de las pacas. Engrasador «Multi-Luber», en los modelos 342 y 346.

• **Trabajo Suave y Silencioso:** Porque todas sus piezas en movimiento están montadas sobre rodamientos de bolas, rodillos o agujas y el pistón es conducido por 3 rodamientos sobre rieles.

Todo esto son poderes que se traducen en ahorro de: POTENCIA, COMBUSTIBLE, TIEMPO, ESFUERZO Y MANTENIMIENTO.

Por eso... su dinero invertido en una empacadora JOHN DEERE PRODUCE MAS.

JOHN DEERE Ahorro en acción

Concesionarios:
COMERCIAL ZAMORANO, S. L.
Avda. Manuel Rivera, 20 - Tel. 72 12 12
PALENCIA

ANTONIO DEL BARRIO HIGUERA
Avda. Plus Ultra, 18 - Tels. 39 y 132
HERRERA DE PISUERGA

P-75

DECORACION

Tejidos a rayas para una decoración veraniega

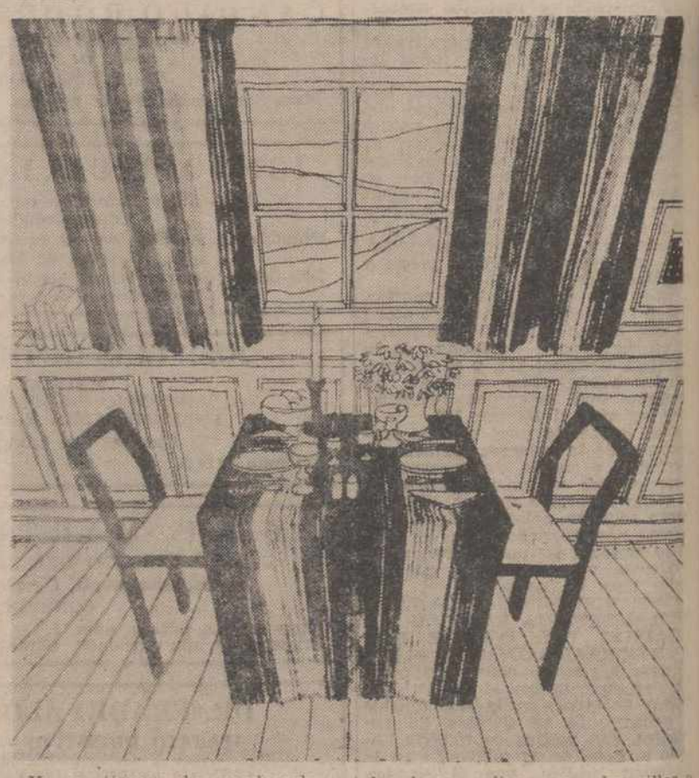

Ya es tiempo de «week-end», y quien más quien menos se decide a remozar la casa o el apartamento de vacaciones para disfrutar de una temporada cómoda y agradable.

Bien es verdad que las casas de fin de semana no exigen gastos extraordinarios. Muy por el contrario, hay que buscar la manera de que resulten acogedoras y alegres con los gastos mínimos ya que es una pequeña parte de nuestro tiempo la que pasaremos en ella.

Remozar una casa no quiere decir adquirir nuevos muebles, sino cambiar en cierto modo su apariencia introduciendo detalles, pintando o empapelando las paredes, quizás tapizando de nuevo un sofá o cambiando el color a unas sillas u otro mueble.

Los tejidos de tapicería ayudan mucho en este sentido, y si partimos de sencillos algodones o tejidos sintéticos el gasto no se hará notar.

La idea que sugerimos hoy responde a la última hora de la moda en tejidos de tapicería: rayas anchas de distintos colores, adaptándolos siempre a la decoración en general. Estos tejidos van muy bien con paredes blancas o de un solo color que jugará igualmente con alguno de los de la tela.

Si hay una mesa junto a un ventanal (y siempre la hay) será posible una buena idea decorativa haciendo jugar un largo mantel con el cortinado de la ventana. La sencillísima realización de uno y otro nos liberan del gasto de la mano de obra. Nosotras mismas podremos realizar ambos con facilidad.

Esta sugerencia es válida no sólo para una mesa de comer, sino para un tocador en una alcoba, o para una mesa de estudios en el cuarto de los niños.

Si sobra un trozo de tejido, se pueden hacer cojines para las sillas o un gran cojín de 0'75 centímetros para sentarse en el suelo. Los grandes cojines están de última moda y resultan muy funcionales en casas de playa o campo donde suele haber muchos invitados y las sillas y sillones resultan insuficientes.

Los colores más actuales en decoración son el azul, el rojo, el verde, y todas las tonalidades de la ciruela, desde el rosa al morado, sin olvidar el amarillo. Colores todos alegres y frescos que van bien con la luz del verano y que alegran la vista en tiempo tan alegre como es el de las vacaciones.

De modo que, unos cuantos metros de tejido y mano a la obra para remozar la decoración de la residencia secundaria.

ELIMINE LAS PECAS, Y SUAVICE SU CUTIS CON Crema Numantina

Para una mejor utilización de la crema, use también la pastilla de JABON NUMANTINA

Venta en Perfumerías, Droguerías y Farmacias

Curiosidades de la higiene

La belleza y la higiene son dos términos estrechamente relacionados por la gran influencia que tiene el cuidado higiénico sobre la belleza.

Los dos elementos básicos de la higiene son el baño y la ducha. ¿Cuál elegir?

La ducha produce una especie de masaje muy beneficioso para la piel, estimula el sistema nervioso dando al organismo una agradable sensación de agilidad y desenvoltura, entre sus ventajas se encuentran además la rapidez y economía. Una variación de la ducha es la llamada ducha escocesa, que tiene un gran efecto de reactivación en el sistema circulatorio; consiste sencillamente en alternar chorros de agua caliente con chorros de agua fría a las temperaturas máximas que podamos resistir de frío y calor; este tipo de duchas no es recomendable para las personas que padecen trastornos circulatorios.

El baño más reposado y tranquilo, tiene casi algo de rito por su calidad

(Continúa en la página siguiente)

Un grande de la costura española cumplió 80 años

Por CLEO

1.—Modelo largo de pleno verano, combinando rayas, lunares y flores.
2.—Muy «vestido», en raso y cuerpo de tul totalmente bordado con lentejuelas multicolores.
3.—De gasa azul noche. Mangas pagoda y flor del mismo género en el talle.
4.—Muy estilizado y con mangas pagoda. Realizado en gasa y totalmente bordado en plata y pedrería.

Pedro Rodriguez, el decano de la costura mundial en activo, cumplió el 7 de este mes de abril, 80 años.

Ni en Paris ni en otra ciudad, ha existido nadie con tan prolongada vida profesional.

Algunas firmas datan de muy antiguo, pero su fundador ha desaparecido, aunque continúe su nombre.

No cesan de organizarse actos en su honor. La víspera de su cumpleaños, en la masia de don Joaquín Encesa, cerca de Esplugues, doña Carmen Encesa Bencomo, ofreció un homenaje al que asistió la familia Rodriguez y familiares y amigos íntimos de los anfitriones.

La emoción embargaba a don Pedro, ante el gigantesco árbol con 80 velas, al entregarle el conjunto de fotografías familiares y profesionales de toda su vida y al ver a todas las damas durante la fiesta, luciendo modelos suyos, retrospectivos y sin embargo actuales la mayoría. Un detalle emotivísimo para don Pedro fue encontrarse el diseño del traje de novia de Anita, su esposa.

Pedro Rodriguez, de aspecto, carácter y espíritu, sigue completamente joven. Se ilusiona por todo y sobre todo por su profesión a la que adora.

Los modelos que ilustran estas líneas son creaciones suyas, realizadas para la primavera-verano 75. Como siempre, los modelos de este creador están dedicados a una clientela que le comprende y sabe vestir sus ropas. Porque lo que hace Pedro Rodriguez hay que saberlo llevar. Y no es fácil interpretarle, porque es un hombre que tampoco transcurre por los caminos fáciles. Pese a lo mucho que sabe... sigue experimentando.

Delegación Provincial de la Juventud

CONCURSO-SUBASTA PARA EXPLOTACION DE LOS SERVICIOS DE BAR EN LAS INSTALACIONES DEPORTIVAS «CAMPO DE LA JUVENTUD»

Se pone en conocimiento de los posibles interesados, que en esta Delegación y en días laborables de once a catorce horas, podrán consultar el modelo-tipo de pliego de condiciones que ha de regir el concurso-subasta, para la adjudicación del derecho de explotación de los servicios de bar, en las Instalaciones Deportivas de esta Delegación Provincial. El plazo de licitación finalizará el día 7 de mayo.

MANGAS A GO-GO

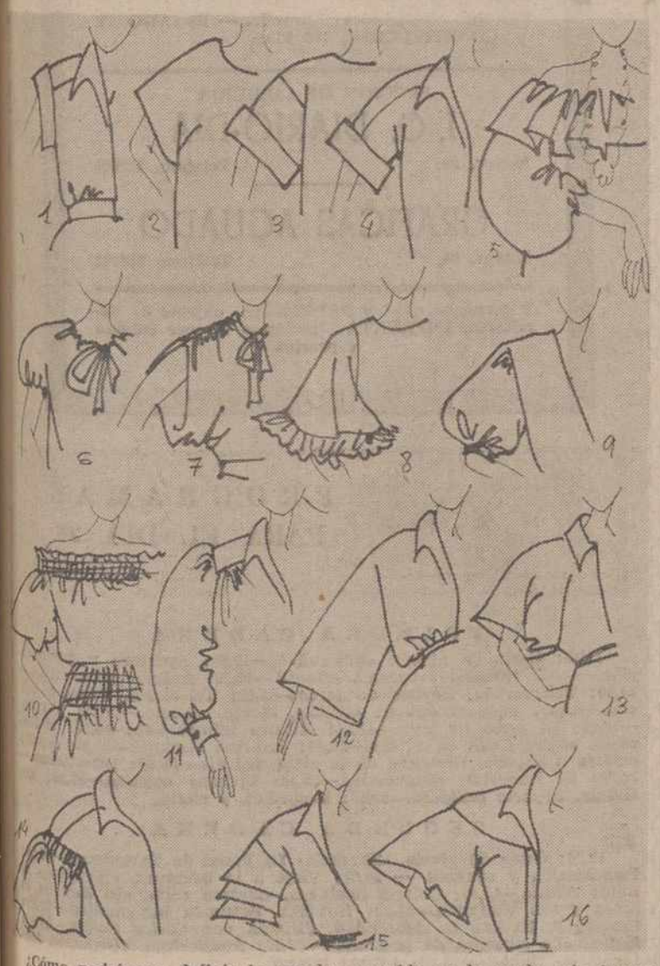

¿Cómo podríamos definir lo que ha ocurrido en la moda esta temporada? ¿A qué se debe que todos —y mejor con mayúsculas, TODOS— los tipos y estilos de mangas estén increíblemente en órbita?

Vean en el croquis adjunto una pequeña muestra de lo mucho que han creado y puesto al día los «grandes» de la costura. Hay versiones —¡quién lo duda!— para complacer a todas.

Figura 1.—Un bies junto a la sisa hace las veces de manga.
2.—Japonesa y al bies.
3.—Montada baja, amplia y con cartera.
4.—Japonesa y con el canesú del cuerpo prolongado en ella.
5.—En un modelo de noche, sin hombros, volante y manga hueca.
6.—Manga hueca, con frunce en paño y escote.
7.—Japonesa y drapeada en el hombro.
8.—Campaña, al bies y con volante plisado en el puño.
9.—Hueca y fruncida en un puño-bies.
10.—Para noche, en un modelo sin hombros, hueca y adornada con trabajo «nido de abeja».
11.—Larga y fruncida desde el canesú.
12.—Sisa muy ancha y manga también ancha.
13. Ranglan y amplia al bies.
14.—Canesú caído y manga hueca a base de lorcitas.
15.—Varios volantes al bies, formando la manga montada baja.
16.—Y por último otra versión de manga al bies y amplia montada en el canesú con «forma» del cuerpo.

Curiosidades de la higiene

(Viene de la página anterior)

estática y sedante, elimina la tensión nerviosa y es muy indicado tomarlo por la noche para conciliar mejor el sueño y eliminar las consecuencias del trabajo diario. Cuanto más blanda sea el agua del baño (es decir, sin sales de calcio) más beneficiosa resulta la piel. Es aconsejable jabones neutros y de una espuma suave y densa, así queda la piel lustrosa y aterciopelada. La temperatura ideal para un buen baño debe oscilar entre 36 grados C y 38'5 grados C. El tiempo de inmersión será prudente, no más de diez minutos, ya que si se sobrepasa este tiempo puede llegar a producirse sensación de debilitamiento y astenia, y si se toma con excesivo apresuramiento no se consigue los efectos beneficiosos deseados. Durante el baño se debe dejar el pecho fuera del agua, así se evita una sobrecarga del corazón, y después del baño es conveniente pasar una esponja fría por el pecho.

Ya sabemos cuáles son los dos medios mejores para obtener una higiene cuidada, la elección sin lugar a dudas se hará con arreglo a las costumbres y gusto de cada una y recordemos siempre que si al finalizar aplicamos un desodorante conservaremos siempre el frescor de la limpieza más largo tiempo. La amplia gama de desodorantes VICHY ofrece una solución adecuada a nuestras necesidades, ofreciendo además la garantía farmacéutica.

"Un hamburgués conquista PARIS"

Dusselford (DaD) — Karl Lagerfeled, hamburgués de 36 años, es uno de los pocos extranjeros que han conseguido hacerse un nombre en Paris, la meca de la moda femenina. El que su nombre no resulte tan conocido al gran público como otros genios de la moda, ello se debe a que este modisto alemán no posee ningún salón, boutique o establecimiento de alta costura, pues se limita a crear colecciones para renombradas casas de alta costura y grandes almacenes comerciales. Su especialidad es el diseño de los dibujos y la elección de los colores y telas. Recientemente ha presentado en Dusseldorf su colección de moda del verano 1975, caracterizada por su elegancia en ingravided, como se ve en las fotos adjuntas, en una de las cuales aparece el propio modisto

¡AHORA!
con
FANTA
MARCA REG.
consigue
GRATIS
EL YO-YO
RUSSELL®

Hay cientos de miles de tapones premiados en las botellas NORMAL y DOBLE de FANTA (naranja y limón)

El canje se puede efectuar en todos los establecimientos donde se vende el YO-YO Russell. (Jugueterías, grandes almacenes, supermercados, etc) El canje de tapones concluirá el 15 de junio.

EMBOTELLADA CON AUTORIZACION DE LA COMPAÑIA COCA-COLA DE ESPAÑA, S. A.

M.C.D.2022

REPORTAJES «DIARIO-DIA»

SONRIA, POR FAVOR

Las Majas de España, en Madrid

CASI NINGUNA ESTA DE ACUERDO CON LAS TEORIAS DE ESTHER VILAR

Solo tres quieren ser modelos y el resto se presentan al concurso por curiosidad

«¿Cómo te encuentras entre tantas mujeres?», me preguntó la moza más guapa de Vizcaya, que traducido «al ortodoxo» significa la Maja María Cruz Soriano Villarroales, de 20 años, en pleno IV Plan de desarrollo, 1.70 de altura —las otras medidas ya se darán a conocer en su día— pelo rubio y de ojos verdes.

No necesitó respuesta porque el que estaba allí para preguntar era yo y además era de suponer cómo me encontraba.

La madrileña Virginia Fernández Expósito —tengo que confesarlo— tiene un imán en los ojos que te impide mirar para otro sitio. Sin embargo, yo tenía que mirar para todos, hablar con todas y saber un poco más de las veinte Majas provinciales que se habían concentrado en un céntrico hotel madrileño para viajar horas más tarde a Burgos, donde el sábado día 26 un grupo de señores —Dios los libre— tendrán que marcarse el farol de decir quién de ellas es la más guapa, la más simpática, y que tiene más estilo. ¡Como si la cosa fuera fácil!

Sin embargo, a pesar de la señora Esther Vilar —a quien no todas conocían— y a los cruzados mágicos quemados por las «women lib's» cada vez que hay un concurso de éstos, los hombres de todo el mundo nos empeñamos cada año en decir a voz en grito: «Esta es la mejor hecha» —con perdón—. Es como si nos creyésemos la ilusión de tener una novia nacional o internacional, como si nosotros ganásemos algo, pero hay que reconocer que es bonito soñarlo y conviene no perder esta sana costumbre.

A tapar la calle, que no pase nadie..., salvo las guapas majas, que provocan silbidos en dos tonos.—(Foto Antonio)

Los «flashes» de los compañeros de la prensa no descansaban y parecían tener prisas. Ellas posaban de una y otra forma, con la sonrisa descansada —acaban de empezar— y la ilusión virgen.

Del brazo y por la calle.—(Foto ANTONIO)

Tal vez lo más curioso de este grupo de majas es que sólo tres de ellas son ya modelos o les gustaría serlo. La mayoría de estas guapas sienten debilidad por la sangre: son enfermeras o quieren serlo, sólo una estaba de acuerdo —¿cómo es posible?— con el movimiento de liberación femenina y la tónica común de los móviles que les habían impulsado a presentarse a esta elección era la curiosidad, una nueva experiencia o el compromiso adquirido al ser elegidas majas en su provincia respectiva.

Un bello rostro para un concurso de superguapas.—(Foto ANTONIO)

Ahora —a pesar de las apariencias— pasarán varios días enclaustradas levantándose pronto y acostándose antes de las diez, de un sitio para otro en recepciones, comidas, ante los fotógrafos y con un gesto que tendrá que parecer siempre sonrisa.

Ser guapa y que te lo reconozcan cuesta lo suyo.

VOCABULARIO DE UN MANOJO DE GUAPAS

Susana Tamayo García: Maja de Baleares, 23 años 1,65. Pelo negro y ojos verdes.

—«Me gusta que los hombres hablen. En cualquier caso siempre hablaría yo más que ellos».

Maruja Morales Gámez: Maja de Ceuta. 20 años. 1,67. Pelo rubio y ojos color miel.

—«Pretendo ser una buena ama de casa».

Matilde Cirve Ruedas: Maja de Almería. 21 años. 1,70. Pelo rojizo, ojos semiverdes.

—«¿Qué me gustaría conseguir? Pon puntos suspensivos».

Antonia María Tárrega Hernández: Maja de Cartagena. 19 años. 1,71. Pelo negro y ojos negros.

—«Quiero ser modelo profesional».

Esther Vergel Cabellos: Maja de Segovia. 20 años. 1,70. Ojos y pelo de color castaños.

Aurora Alayón Alonso: Maja de Las Palmas. 22 años. 1,66. Pelo castaño y ojos verdes.

Virginia Fernández Expósito: Maja de Madrid. 27 años. 1,68. Pelo castaño y ojos castaños.

—«Me gustan los hombres rubios y con los ojos verdes».

Mari Cruz Soriano Villarroales: Maja de Vizcaya. 20 años. 1,70. Pelo rubio y ojos verdes.

—«No dejaría mi trabajo por nada»

María del Pilar Lamas Estévez: Maja de Murcia. 21 años. 1,70. Pelo rubio y ojos azules.

—«Mi hombre ideal debe ser más inteligente que yo, mayor y tener más dinero que yo».

Esto es lo que piensan o, al menos lo que dicen, las majas que estuvieron en Madrid. Suerte a todas. —(PYRESA).

María Cruz Soriano Villarroales. Maja de Vizcaya.—(Foto Antonio)

Diego Armario

RINCON AMENO

CRUCIGRAMA

NUMERO 295

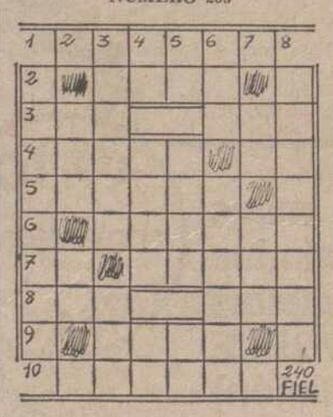

Horizontales: 1: Fallecimientos. 2: Tío c Mahoma. 3: Trompetas chinas. Quiera, venere. 4: Musa de la poesía elegiaca. Antigua nota musical. 5: Palo para nivelar las medidas de los áridos. 6: Proceder o derivarse. 7: Voz para ahuyentar animales. Hueco del cañón de un arma de fuego. 8: Nombre árabe de varón. Verdura. 9: Vacile, titubee. 10: Hiciese ruido.

Verticales: 1: Rencor, mala voluntad (pl.). 2: Piedra sagrada. Contracción. 3: Fundamentase. Demente. 4: Frijol mejicano. Asunto de un discurso. Artículo. 5: Interjección despectiva. Ciudad argelina. Entrega. 6: Constelación boreal. Agatas listadas. 7: Onomatopeya de la voz del toro. Dueño. 8: Lo desafiara.

SOLUCION AL NUMERO 294:

Horizontales: 1: Dámaso. 2: Mine. 3: Eco. Tic. 4: Nalón. Ra. 5: Orejas. 6: Sabina. 7: Id. Loros. 8: Non. Ose. 9: Arac. 10: Roedor.

Verticales: 1: Denomina. 2: Car. Do. 3: Amoles. Nao. 4: Mi. Ojal. Re. 5: An. Nabo. Ad. 6: Set. Siroco. 7: Ir. Nos. 8: Acabasen.

LA VIDA ES SUEÑO

Se representa una obra de teatro y entre los espectadores del patio de butacas figuraba un matrimonio de cierta edad de excelente presencia. Durante el desarrollo de la función, que no valía gran cosa, el marido fue poco a poco ganado por una inyección de somnolencia y terminó por dormirse profundamente. Esto ocurría antes de terminar el primer acto.

Su esposa, un poco molesta por el trance en que se hallaba su marido y temiendo que se dieran las luces a la sala, le lanzó un empujón bastante recio con el brazo al mismo tiempo que le conminaba:

—Despierta, Genaro. ¿Acaso crees que estás en el despacho?

LA SEMANA CINEMATOGRAFICA

Por Juan José PORTO

— FORGES DEBUTA COMO DIRECTOR DE CINE

— **Jennifer O'Neil —"Verano del 42"— trabajará en una película española**

— DAMIANO DAMIANI RUEDA EN GUADIX "EL GENIO" CON TERENCE HILL

Jennifer O'Neill es, posiblemente, en unión de Jacqueline Bisset, la actriz joven más solicitada y con el porvenir más brillante de la muy estimable nómina del cine americano, en estos momentos. En España, la popularidad de la portagonista de «Verano del 42», es aún muy relativa, entre el gran público y se genera con un sensible retraso, sobre el «boom» que la aparición de tan sugestiva y espléndida mujer produjo en su propio país con la citada película de Robert Mulligan. La explicación es muy sencilla y hay que buscarla en el retraso que ha sufrido esa película en su estreno español. El filme —hermoso y sugestivo— fue presentado en el Festival Internacional del Cine de San Sebastián hace unos años y después, hubo de esperar, en esa dichosa nevera administrativa hasta que la censura le otorgara luz verde.

Jennifer O'Neill es, también, la protagonista femenina de una desigual película de Tom Gries que aquí ha pasado prácticamente desapercibida y que se titula «Fría como el diamante». Lo que sí les puedo asegurar a ustedes —en modesta opinión personal, por supuesto— es que se trata de una de las mujeres de más poderosa fotogenia y belleza «agresiva» con que cuenta hoy el cine yanqui.

«EL REENCUENTRO»

El caso es que Jennifer O'Neil puede ser la protagonista femenina de una película española, concretamente de la que prepara José María Forqué y que se titulará «El reencuentro». Lo malo de todo esto es que el director aragonés quiere rodar su película en Venezuela, como ya hiciera con «Mama, no es nada: sólo un juego». Habrá que convencerle de que «reserve» algunos planos para Madrid. Y es que Jennifer O'Neill, creanme, es un auténtico animal cinematográfico, al menos, en lo que atañe a sus atributos de belleza, atractivo y personalidad fotogénica. Tiempo al tiempo.

El intérprete masculino de esta producción está, prácticamente, sin designar. En principio Forqué pensó en Rock Hudson, pero éste anda muy comprometido con sus películas americanas, a raíz de la inyección de popularidad que le ha supuesto su participación en la serie de televisión que ustedes conocen mejor que yo y que aparece como singular y bigotudo detective... Sí, sí «McMillian» y señora. Ya saben. Así que el inquieto Forqué se ha ido a buscar una figura que «suene» en el concierto internacional del celuloide y que, muy bien pudiera ser Terence Stamp. Me refiero al actor británico que alcanzara tan excepcional cotización tras convertirse en «El coleccionista», de William Wqller. Ultimamente, el hombre parece desafinar algo en el dichoso concierto, pero puede recuperar el terreno perdido si agarra un buen éxito. Y Forqué lo sabe.

«EL PAIS, S. A.»

Estaba anunciado y en cierto sentido, previsto: Forges, el popular, ácido y punzante humorista ha debutado como realizador cinematográfico. Pienso que, en principio, su incorporación a la industria de las veinticuatro imágenes por segundo tiene mero carácter coyuntural, pero vaya usted a saber lo que puede pasar si acierta con esta su primera obra. Tiene un ittulo provisional: «El país, S. A.». Puestos así, puesto a aprovechar el filoncillo de la célebre frase, yo pienso que los productores debieron decidirse claramente por ella como título. Me refiero a «Este país...». Ya verán, como al final, la película se estrena un tercer título.

Los dos protagonistas principales de la película de Forges son María Luisa San José y Manolo Zarzo. La San José, apretando a fondo el acelerador de la ambición, aunque, astutamente, el volante del vólido popular en que se ha convertido su figura y su nombre, lo controle discretamente ese señor tan listo que se llama Damián Rabal y, un poco más de lejos, ese lince cinematográfico que es Dibildos. Por cierto que el productor-guionista debe estar a estas alturas en su casa de Marbella trabajando, con su equipo de colaboradores en el guión de su próximo filme, del que ya les hablaré, escribiré o «telegrafiar» pronto... según la información que me brinde el interesado. Y es que Dibildos suele ser muy reservado al tratar sus proyectos, hasta que éstos queden completamente definidos. Y entonces sí, entonces, la máquina de la publicidad funciona a pleno rendimiento. Un tío listo, este José Luis.

Me alegro mucho de que Manolo Zarzo vuelva a ocupar su primer plano —el de protagonista— en el cine español. Primero porque es un excelente actor; segundo porque tiene un profundo sentido de la profesionalidad y tercero —aunque podría enumerar muchos motivos más—, porque es una persona estupenda y se merece un sitio en consonancia con sus cualidades en este veleidoso cine español.

«EL GENIO»

En tierras de Guadix, Damiano Damiani continúa el rodaje de «El genio», título definitivo del filme que produce el astuto Sergio Leone y que no lleva el menor acento español en lo que se refiere a producción, aunque una distribuidora española ya ha comprado los derechos de la película para su explotación en este país.

Forges, el popular, punzante y ácido humorista que ha debutado como realizador cinematográfico

Guadix, crisol de razas y símbolo hermoso de civilizaciones, es uno de los «platós naturales» predilectos de Leone, por lo que nada tiene que extrañar su decisión de volver a rodar aquí, aunque no dirija. El protagonista principal de «El genio» es Terence Hill, una de las máximas «estrellas» del «spaguetti-western». Ustedes quizás le recuerden con su [illegible]cial nombre artístico, Girotti. Fu[illegible] protagonista de «Bambino» y [illegible] después, se enamoró locamente [illegible] Sara Montiel —en la ficción, [illegible] en uno de los melodramas caract[illegible]ticos de la «estrella» que si la me[illegible]ria no me traiciona, se tituló «[illegible]do de amor».

La intérprete femenina de «El [illegible]nio» es la francesa Miou-Miou, [illegible] conocida aún por estos pagos, [illegible] muy solicitada en su país y, de [illegible] ahora, en Italia. El encargado de [illegible] producción es el eficiente Diego [illegible]pere.—(PYRESA).

Novedades Editoriales

Luis Bonilla.—BREVE HISTORIA DE LA TECNICA Y DEL TRABAJO. 150 Ptas.

Luis Aragón.—TIEMPO DE MORIR. 200 Ptas.

Amando de Miguel.—SOCIOLOGIA DEL FRANQUISMO. 380 Ptas.

Fernando Díaz-Plaja.—MIS PECADOS CAPITALES. 300 Ptas.

Torcuato Fernández Miranda. — ESTADO Y CONSTITUCION. 750 Ptas.

SECCION DE LIBRERIA

I. G. DIARIO-DIA

Mayor, 99. Teléfono 722690

GRAFICAS AGUADO

Mayor, 98. Teléfono 722784

Y recuerde que en PAPELERIA, objetos de Escritorio, IMPRENTA podemos ofrecer calidad y precios

tv. E. PROGRAMAS PARA EL DIA 26

PRIMERA CADENA

11'45: Carta de ajuste. «Madroñal».—12,00: Apertura y presentación.—12,05: ¡Fiesta! Programa infantil.—14,15: Avance informativo.—14,20: Telerrevista. Revista de toros.—15,00: Telediario. Primera edición.—15,35: Primera sesión: «Chicas, chicas, chicas».—17,15: Toros.—18,00: El circo de TVE.—18,50: Avance informativo.—18,55: Baloncesto. «Final Copa de S. E.».—20,45: Informe semanal.—21,50: Vuelta ciclista a España. Resumen de la etapa del día.—22,00: Directísimo.—23,30: El Inmortal: «Santuario».—00,30: Ultimas noticias.—00,35: Reflexión. Espacio religioso.—00,40: Despedida y cierre.

SEGUNDA CADENA

19,30: Carta de ajuste. «Zarzuela: La Fama de Tartanero».—20,00: Presentación y avances. — 20,01: Viaje a la aventura. «Siguiendo el Rhin: Suiza».—20,30: Galería nocturna. «Hazme reir», «El Rey de la Selva y sus víctimas».—21,30: Noticias. Resumen informativo.—21,35: Crónica 2. Revista de actualidad, dirigida por Carlos Sentís.—22,00: Ballet. «La amenaza de la araña».—22,30: Auditorium. «Orquesta Sinfónica de Bilbao».—24,00: Ultima imagen.

PROGRAMAS PARA EL DIA 27

PRIMERA CADENA

10,45: Carta de ajuste. «Preludios e intermedios de Zarzuela».—11,00: Apertura y presentación.—11,01: El día del Señor. «Desde el Santuario de la Virgen de la Cabeza (Andújar)».—12,00: Sobre el terreno. «Automovilismo: Gran Premio de España Fórmula I». — 14,30: Crónica de 7 días.—15,00: Noticias del domingo. — 15,05: Beat club: «The Byrds».—15,30: La ley del revólver: «Horda de chacales».—16,30: Primera hora.—17,30: La edad de oro del cine cómico: «Lo mejor de Laurel y Hardy: ¡Vaya vacaciones!».—18,00: Dibujos animados: «Pebbles y Bamm-Bamm: El gran premio Pebbles».—18,30: ¿No es espantoso?—20,00: Fútbol: «Murcia-Zaragoza».—22,00: Noticias del domingo.—22,15: Vuelta ciclista a España. Resumen de la etapa del día.—22,25: Estrenos TV. Hoy: «McMillan y su esposa»: «Encuentro con el terrorismo».—23,40: Ultimas noticias.—23,45: Reflexión. Espacio religioso.—23,50: Despedida y cierre.

SEGUNDA CADENA

18,30: Carta de ajuste. «Novedades».—19,00: Presentación y avances.—19,01: Disneylandia: «Fantastía en esquí».—20,00: Las calles de San Francisco: «En las legiones perdidas».—21,00: Ahora. «Minervaa».—21,30: Noticias. Resumen informativo. — 21,35: Página del domingo. «Nuestro equipo en...», «Vuela fantasía».—22,15: Tele-show. «Royal Variety Performance. — 23,00: Cultura 2. «Número 23». — 23,30: Ultima imagen.

MUDANZAS ARRIBAS
AUTOS-CAPITONES
tlfs 222988 y 228715
20 Febrero 7 * VALLADOLID

M.C.D.2022